

DICIEMBRE 20 DE 2011

ISSN: 2007-5049.

# *ibugana*

1

CUCBA | UNIVERSIDAD DE GUADALAJARA



ISSN 2007-5049

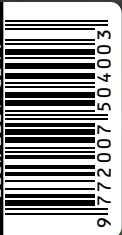

9 772007 1504003 1

*Bonellia nervosa* (C. Presl) B. Ståhl & Källersjö  
Fotografía de Luz María González Villarreal.



*Bonellia nervosa* (C. Presl) B. Ståhl & Källersjö  
Fotografía de Luz María González Villarreal.

## NOTA DEL EDITOR

Con la intención de llegar a un público más extenso que hacen uso de las tecnologías actuales, se decidió publicar la revista **ibugana** exclusivamente en formato digital. En México, el Instituto Nacional de Derechos de Autor, establece que se reinicie la serie con un ISSN distinto y a partir del “número uno” para la versión electrónica. Esto no significa que se trate de otra revista, por ello no será necesario alterar los registros de la versión impresa que de ella se tengan en las bibliotecas.

Esta versión electrónica puede consultarse de manera libre en la dirección: <http://ibugana.cucba.udg.mx> y está diseñada para imprimirse en papel tamaño carta (21.59 × 27.94 cm).

Serán bienvenidos todos los trabajos en las diferentes áreas de la botánica para su revisión y posible publicación; la “información para los autores” se encuentra en la dirección antes citada. Las propuestas deben dirigirse a: [editores.ibugana@gmail.com](mailto:editores.ibugana@gmail.com)

## EDITOR'S NOTE

With the intention to make it possible for more readers to have easy access to our publications we have decided to publish our bulletin **ibugana** exclusively in digital format. This does not imply that it is a new journal and therefore libraries should not designate a new title for **ibugana**. However, the Mexican Instituto Nacional de Derechos de Autor requires distinct ISSN number beginning with “number one” for the first electronic volume. Please note this difference in future citations.

The electronic version is available to anyone in: <http://ibugana.cucba.udg.mx>. The page is designed to print on letter size paper (8.5 × 11 inches).

We welcome articles regarding any aspects of botany for review and possible publication. Information for contributors is available at the address cited above. Proposals should be sent to: [editores.ibugana@gmail.com](mailto:editores.ibugana@gmail.com)

---

**ibugana**, Año 1, No. 1, junio-diciembre de 2011, es una publicación semestral, editada por la Universidad de Guadalajara, a través del Departamento de Botánica y Zoología, del Centro Universitario de Ciencias Biológicas y Agropecuarias. En el Predio Las Agujas, Nextipac, Zapopan, Jalisco, km. 15.5 Carretera Guadalajara-Nogales, C.P. 45101, tel.: (33) 3777-1192, <http://ibugana.cucba.udg.mx>, [Servando.carvajal1@gmail.com](mailto:Servando.carvajal1@gmail.com), editor responsable: Servando Carvajal Hernández. Reserva de Derechos al Uso Exclusivo 04 – 2011 – 11117114800 – 203, ISSN: 2007-5049, otorgados por el Instituto Nacional del Derecho de Autor. Responsable de la actualización de este número Angélica María Velázquez Flores del Departamento de Botánica y Zoología. Fecha de la última modificación 20 de diciembre de 2011, con un tiraje de un ejemplar.

Las opiniones expresadas por los autores no necesariamente reflejan la postura del editor de la publicación.

Queda estrictamente prohibida la reproducción total o parcial de los contenidos e imágenes de la publicación sin previa autorización de la Universidad de Guadalajara.



## UNIVERSIDAD DE GUADALAJARA

RECTORÍA GENERAL

*Marco Antonio Cortés Guardado*  
**RECTOR**

*Miguel Ángel Navarro Navarro*  
**VICERRECTOR EJECUTIVO**

*José Alfredo Peña Ramos*  
**SECRETARIO GENERAL**

CENTRO UNIVERSITARIO  
DE CIENCIAS BIOLÓGICAS Y  
AGROPECUARIAS

*Salvador Mena Munguía*  
**RECTOR**

*Enrique Pimienta Barrios*  
**SECRETARIO ACADÉMICO**

*José Rizo Ayala*  
**SECRETARIO ADMINISTRATIVO**

DEPARTAMENTO DE BOTÁNICA Y  
ZOOLOGÍA

*Ramón Rodríguez Macías*  
**JEFE DE DEPARTAMENTO**

INSTITUTO DE BOTÁNICA

*Jesús Jacqueline Reynoso Dueñas*  
**DIRECTOR**

*Servando Carvajal*  
*servando.carvajal1@gmail.com*  
**EDITOR JEFE**

*Luz María González Villarreal*  
*encinoclethra@yahoo.com*  
**COEDITOR**

# Contenido

**3** Vegetación y flora del predio Las Joyas, La Manzanilla, municipio de La Huerta, Jalisco, México

RAYMUNDO RAMÍREZ DELGADILLO†, MOLLIE HARKER SHUMWAY Y LETICIA HERNÁNDEZ LÓPEZ [Citar](#)

**17** Comunidades de plantas acuáticas en el sistema de embalses Del Medio Las Nuevas - Viet Nam, Isla de la Juventud, Cuba

JOSÉ MIGUEL PLASENCIA FRAGA [Citar](#)

**25** Hongos citados para Jalisco, II

MARÍA DEL REFUGIO SÁNCHEZ-JÁCOME Y LAURA GUZMÁN-DÁVALOS [Citar](#)

**61** Reseña del libro "Atlas de Polen de la Comarca Lagunera, México"

MA. NOEMÍ JIMÉNEZ REYES [Citar](#)

## Consejo editorial 2011-2015

**E. BERTIL STÅHL**

Gotland University, Sweden.

**PAUL E. BERRY**

University of Michigan  
Michigan, E.U.A.

**JORGE PEDRO PEREIRA CARAUTA**

Museu Nacional, Departamento de  
Botânica  
Rio de Janeiro, RJ, Brasil.

**SERVANDO CARVAJAL**

Instituto de Botánica, Universidad de  
Guadalajara  
Jalisco, México.

**THOMAS F. DANIEL**

San Francisco Academy of Sciences  
California, E.U.A.

**DMITRY V. GELTMAN**

V.L. Komarov Botanical Institute  
Russian Academy of Sciences  
Saint Peterburg, Russia.

**LUZ MARÍA GONZÁLEZ-VILLARREAL**

Instituto de Botánica, Universidad de  
Guadalajara  
Jalisco, México

**RAFAEL LIRA SAADE**

Universidad Nacional Autónoma de  
México  
Facultad de Estudios Superiores Iztacala.  
D.F., México.

**LOURDES RICO A.**

Royal Botanic Gardens Kew  
Surrey, Inglaterra

**JERZY RZEDOWSKI R.**

Instituto de Ecología del Bajío  
Pátzcuaro, Michoacán, México

**TOM WENDT**

The University of Texas at Austin  
Texas, E.U.A.

# *ibugana*

Es una publicación de la  
Universidad de Guadalajara, que  
tiene el propósito de difundir  
el conocimiento de la botánica,  
entendida en sentido amplio,  
así como los resultados de los  
trabajos de investigación científica  
desarrollados en sus propias y en  
otras instituciones.

Se publican trabajos originales  
e inéditos en español, inglés,  
portugués y francés; cada artículo  
contiene un resumen en español y  
en inglés, además del propio de la  
lengua en que esté escrito. No hay  
límites en el número de páginas  
ni en la cantidad de fotografías a  
color.

### DISEÑO EDITORIAL

#### Orgánica Editores

Saulo A. Cortés |  
José Manuel Sánchez  
Enrique Díaz de León 514-2b,  
Guadalajara, Jal.  
T (33) 3825-8528 |  
F (33) 3825-8545  
[www.organicaeditores.mx](http://www.organicaeditores.mx)





# Vegetación y flora del predio Las Joyas, La Manzanilla, municipio de La Huerta, Jalisco, México

RAYMUNDO RAMÍREZ DELGADILLO†, MOLLIE HARKER SHUMWAY Y LETICIA HERNÁNDEZ LÓPEZ

Citar

Herbario del Instituto de Botánica (IBUG),  
Departamento de Botánica y Zoología,  
Centro Universitario de Ciencias Biológicas  
y Agropecuarias (CUCBA), Universidad de  
Guadalajara, Apartado postal 1-139, Zapopan  
45101, Jalisco, México.  
Correo electrónico:  
mharker@cucba.udg.mx

## Resumen

Con el propósito de documentar la diversidad vegetal y la flora en la propiedad privada predio Las Joyas y contribuir al diseño de estrategias para su conservación, se realizó trabajo de campo desde abril de 2006 a diciembre del 2007. Se identificaron cuatro tipos de comunidades vegetales: bosque tropical subcaducifolio, bosque tropical caducifolio, bosque espinoso, vegetación acuática y subacuática y una asociación vegetal secundaria derivada de esos tipos de vegetación. La flora del sitio consta de 73 familias, 197 géneros y 255 especies de plantas vasculares. Desde la perspectiva de la conservación 11 especies son de interés ya sea por su endemismo o por contar con protección legal.

**Palabras clave:** Bosque tropical subcaducifolio, costa de Jalisco, La Manzanilla, listado florístico, México.

## Abstract

In the interest of conservation, a study was made from April 2006 through December 2007 to describe the vegetation and document the flora in the private property known as Las Joyas. Four plant communities were identified: tropical semideciduous forest, tropical dry forest, thorn forest, aquatic and subaquatic vegetation, and a secondary community derived from these types of vegetation. The vascular flora includes 73 families, 197 genera and 255 species. Eleven species are of special interest for conservation either due to the fact that they are endemics or have been classified in a category with legal protection.

**Keywords:** Coast of Jalisco, floristic list, La Manzanilla, Mexico, tropical semideciduous forest.

## Introducción

La Manzanilla se localiza en la parte central de la costa de Jalisco, al sur de la Bahía de Tenacatita, en el municipio de La Huerta (Figura 1). La visitan turistas nacionales y del extranjero y, junto con Barra de Navidad, Melaque, Tenacatita y Chamela, son puntos de interés para todas aquellas personas que buscan tranquilidad y naturaleza en las playas del Pacífico. El área presenta diversas comunidades vegetales, ricas en especies tropicales, con algunas de distribución restringida al occidente de México.

Hasta antes de 1955 no se habían registrado colectas botánicas en la zona costera desde San Blas, Nayarit hasta el sur de Colima, excepto algunas hechas cerca de sitios de mayor confluencia como San Blas, Puerto Vallarta y el puerto de Manzanillo. La falta de exploraciones fue tal vez a causa del acceso limitado al área dada la carencia de carreteras y por la densidad de la vegetación, la abundancia de insectos y las condiciones extremas de alta temperatura y humedad (McVAUGH 1972). En 1970 se abrió un camino de más de 200 km de largo entre Manzanillo, Colima y Puerto Vallarta, Jalisco, que más tarde se consolidó como la carretera costera y permitió llegar con mayor facilidad a muchos lugares de esta región. A pesar de las condiciones previas a la construc-



Figura 1. Ubicación del predio Las Joyas, La Manzanilla, Jalisco.

ción de dicha carretera, el área de La Manzanilla fue visitada en 1960 por Rogers McVaugh quien colectó 67 números de plantas. Después, en 1970 regresó al área y registró otros 45 (McVAUGH *op. cit.*). Luz María Villarreal de Puga, por su parte, colectó 232 muestras en los alrededores del pueblo La Manzanilla en 21 exploraciones entre 1974 y 1986 (ZAMUDIO *et al.* 1998). Existen algunos trabajos florísticos realizados por LOTT (1985, 1993, 2002) que aunque incluyen parte de la Costa de Jalisco, ponen énfasis en la región de Chamela-Cuixmala. Sin embargo, constituyen material de interés para su consulta ya que algunas de las especies citadas, también se distribuyen por toda la franja costera. En 2006 Lott presentó un análisis detallado sobre la diversidad de los bosques tropicales secos en México y Centroamérica. Por otro lado, ZAMUDIO *et al.* (1987) aportaron un listado preliminar de especies de las costas de Jalisco y Nayarit mediante una guía de excursiones botánicas. En tanto que RAMÍREZ Y CUPUL (1999) presentaron un listado de la flora de Bahía de Banderas. A partir de 2005, Ramírez y colaboradores trabajaron en aspectos florísticos en el manglar del estero de La Manzanilla y su vegetación asociada y registraron 127 especies (RAMÍREZ *et al.* 2006).

La necesidad de realizar estudios florísticos es una de las tareas fundamentales de la conservación biológica. A escala global se enfrenta una necesidad urgente de conocer la biodiversidad, donde se encuentra, bajo qué condiciones y con qué otras especies conviven en un territorio determinado. Más aún, si tenemos en cuenta las tasas de pérdida de biodiversidad que se producen por el constante cambio de uso del suelo, propiciado en este caso, en parte, por el aumento de la actividad turística.

En este documento se dan a conocer las comunidades vegetales así como la riqueza florística en el predio Las Joyas, una zona inexplorada en La Manzanilla. El objetivo es aportar las bases que ayuden a la conservación, la educación, la recreación y el uso sustentable de los bosques tropicales subcaducifolio y caducifolio en la costa de Jalisco.

## Métodos

### ÁREA DE ESTUDIO

El predio Las Joyas es una propiedad privada que se ubica entre las coordenadas 19°16'18" N, 104°46'21" W y 19°16'22" N, 104°46'29" W, la superficie que ocupa es de 4 ha (0.04 km<sup>2</sup>). Se localiza al sudeste del pueblo de La Manzanilla, limita al norte con la carretera México 200 Barra de Navidad-Puerto Vallarta, al sur y suroeste con "El Tamarindo" centro vacacional de la Costa Alegre de Jalisco, en la Sierra Madre del Sur (RZEDOWSKI 1978) (Figura 1). Pertenece a la provincia fisiográfica "Región montañosa y declives del Pacífico" (GUTIÉRREZ 1959, citado por RZEDOWSKI Y McVAUGH 1966). Desde el punto de vista geológico está conformado por granitos en varias etapas de intemperización. Es un terreno accidentado a semiplano, con algunas lomas arenosas

y rocosas de origen volcánico. Su altitud abarca entre los 30 y los 90 m snm. La fuente hidrológica más importante es el arroyo temporal "El Aguacate" que desemboca en la Bahía de Tenacatita. La temperatura media anual es de 20 °C y no se presentan heladas. Hay dos temporadas muy marcadas; la seca, en los meses de noviembre a mayo y la lluviosa de junio a octubre. La precipitación media anual es cercana a los 1000 mm. La vegetación predominante es el bosque tropical subcaducifolio (RZEDOWSKI Y McVAUGH 1966; RZEDOWSKI 1978).

### TRABAJO DE CAMPO

El trabajo de campo se inició de forma sistemática a partir del mes de abril del 2006 y continuó en las diferentes estaciones del año, concluyendo en el 2007 con un total de 10 exploraciones. Para esto se siguió la metodología propuesta por LOT Y CHIANG (1986). Las formas de crecimiento de las especies se presentan según la clasificación de DANSEREAU (1951). Los tipos de vegetación se adoptaron de RZEDOWSKI (1978).

### TRABAJO DE GABINETE

Se siguió el proceso tradicional del material colectado hasta su registro e incorporación a la colección del Herbario (IBUG), *Luz María Villarreal de Puga* del Instituto de Botánica de la Universidad de Guadalajara. La determinación de los materiales se realizó en su mayoría hasta especie, por especialistas en diferentes familias de plantas, mediante el uso de claves publicadas en monografías y artículos científicos (ver Literatura consultada). El estado de conservación de las especies se determinó con base en la revisión de los listados de la NOM-059-SEMARNAT-2001, del CITES y del Libro Rojo de especies amenazadas de la *International Union for Conservation of Nature and Natural Resources* (IUCN 2007). Así como la consulta de la base de datos sobre especies endémicas de Jalisco, de uno de los autores (HERNÁNDEZ LÓPEZ 1995).

## Resultados

Se registraron cuatro tipos de vegetación de acuerdo a los propuestos por RZEDOWSKI (1978) como son: bosque tropical subcaducifolio, bosque tropical caducifolio, bosque espinoso, vegetación acuática y subacuática y una asociación vegetal secundaria derivada de la perturbación de estos tipos de vegetación presente en la colindancia con el predio.

### TIPOS DE VEGETACIÓN

El bosque tropical subcaducifolio ocupa el 65% de la superficie en la zona de estudio y en éste se localiza el 48% de las especies (Anexo). Se presentan árboles que rebasan los 25 m de alto, entre los que sobresalen *Brosimum alicastrum* ("capomo"), *Bursera arborea* ("palo mulato"), *Orbignya guacoyule* ("coquito de aceite") y *Astronium graveolens* ("culebro"). El "capomo" y el "coquito de aceite" son especies con hojas semiperennes y perennes en la época seca del año,

mientras que el “palo mulato” y el “culebro”, son caducifolios. Entre los arbustos y árboles de talla pequeña más comunes se encuentran *Randia armata* (“crucillo”), *Luehea candida* (“sapotillo”), *Sideroxylon cartilagineum* (“tempisque”), *Eugenia acapulcensis* (“capulincillo”) y varias especies del género *Piper*. A lo largo del arroyo crece *Cynometra oaxacana* y varias especies de *Ficus* (“higueras”).

El bosque tropical caducifolio cubre alrededor de un 20% de la superficie del sitio y alberga al 36% de las especies (Anexo). Su estructura está dada por árboles cuyas alturas no sobrepasan los 15 m. Las especies más frecuentes son: *Hintonia latiflora* (“campanillo”), *Heliocarpus occidentalis* (“majagua de cerro” o “cuero de indio”), *Plumeria rubra* (“flor de corpus”), *Bursera grandifolia* (“papelillo”), *Jacaratia mexicana* (“bonete”), *Bonellia nervosa*, *Jatropha platyphylla* y *J. chameleensis*. De los arbustos más comunes tenemos *Croton* aff. *pseudoniveus* (“vara blanca”), *Jatropha curcas*, *Acalypha cincta*, *Casearia nitida* y *Celtis iguanaea* (“iguanero”). El 4% de las especies son frecuentes en este tipo de vegetación y el bosque tropical subcaducifolio, lo que muestra la ecotonía que existe entre ambas comunidades vegetales.

El bosque espinoso ocupa cerca del 10% del área y está conformado por el 2% de las especies, en donde predomina la familia Fabaceae. Entre las más conocidas podemos citar a *Acacia hindsii* (“jarretadera”) y *A. macracantha*. A éstas se le asocian *Caesalpinia pulcherrima* y *Leucaena lanceolata*. En sitios cercanos al arroyo se encontró *Adenopodia polystachya* (“cuamecate de agua”) y *A. patens*. El sotobosque en este tipo de vegetación está cubierto de manera densa por hierbas anuales y sufruticosas de diversas familias.

La vegetación acuática y subacuática se localiza a orillas del arroyo y algunas corrientes temporales. Ocupa una superficie del 3% y está conformada por manchones de árboles siempre verdes, a todo lo largo del cauce. Esta región se caracteriza por el *Astianthus viminalis* (“sauce” o “sabino de los arroyos”) y *Ficus insipida*, pero también son comunes *Guazuma ulmifolia* (“guázima”), *Acacia macracantha*, *Combretum fruticosum* y *Cyperus hermaphroditus*. Esta comunidad vegetal reúne menos del 1% del total de las especies presentes en el área.

La asociación vegetal secundaria cubre un 3% del sitio con el 9% de la diversidad de especies. Son áreas cercanas al predio que fueron taladas y convertidas en praderas con gramineas introducidas. Las especies dominantes son *Panicum maximum* (“pasto guinea”) e *Hyparrhenia rufa* (“jaragua”), pero además se observan otras herbáceas que son comunes en áreas perturbadas. Cabe mencionar que la composición de especies está en función de la cercanía con el bosque tropical subcaducifolio o con el tropical caducifolio. Además, el estado sucesional varía de acuerdo a la perturbación del área.

## FLORA

La flora consta de 73 familias, 197 géneros y 255 especies (Anexo y Figura 2).



Figura 2. Composición de la flora vascular en el predio Las Joyas, La Manzanilla.

La diversidad en cuanto al número de géneros y especies se muestra en el Cuadro 1.

Los géneros con el mayor número de especies fueron *Randia* y *Tillandsia* (seis), *Bursera* (cinco), *Caesalpinia*, *Casearia* y *Piper* (cuatro).

La forma de vida mejor representada en la flora fue la arbórea (34%), seguida de los arbustos (25%), las hierbas (23%), las lianas (15%) y las epifitas (3%) (Anexo y Figura 3).

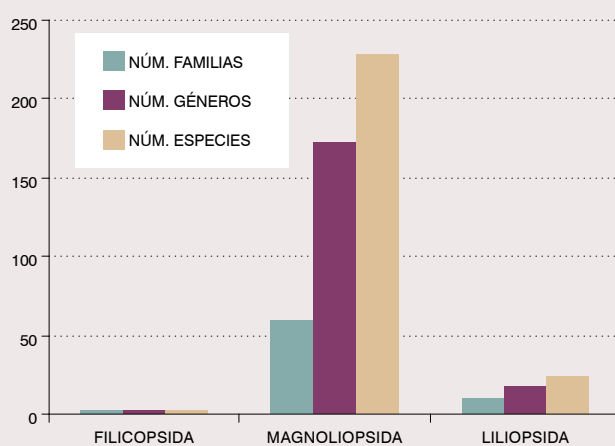
La flora arbórea incluyó 32 familias (44%), 71 géneros (36%) y 88 especies (34%). Las familias más diversas en cuanto a géneros y especies fueron Fabaceae (18/22), Euphorbiaceae (5/6), Rubiaceae y Sapindaceae (4/4). Los géneros con más especies arbóreas fueron *Bursera* con cinco y *Acacia*, *Caesalpinia*, *Casearia*, *Cordia*, *Ficus*, *Jatropha* y *Spondias* con dos especies cada uno. En cuanto a la distribución de las especies arbóreas por tipo de vegetación, se encontró que 46 son del bosque tropical subcaducifolio, 36 del tropical caducifolio y cuatro tanto en el bosque espinoso como en la vegetación acuática y subacuática.

Los arbustos constituyeron la segunda forma de vida más importante en la flora del predio Las Joyas con 25 familias (34%), 47 géneros (24%) y 63 especies (25%), pero las más numerosas fueron Fabaceae (7 géneros/11 especies), Euphorbiaceae (6/8), Rubiaceae (3/7) y Capparaceae (2/4). Estas cuatro familias contienen el 48% de los arbustos. La flora arbustiva se ve mejor representada en el bosque tropical subcaducifolio con 32 especies, aunque siete de ellas se encontraron además en el tropical caducifolio y sólo una en la asociación vegetal secundaria. En el bosque tropical caducifolio se encontraron 29 taxones de arbustos, pero siete se desarrollan también en el tropical subcaducifolio. Únicamente cinco crecen en la asociación vegetal secundaria y dos en el bosque espinoso.

Las hierbas constituyeron la tercera forma de vida con 29 familias (40%), 53 géneros (27%) y 58 especies (23%) las más ricas fueron Acanthaceae (8/9) Poaceae (7/7),

**Cuadro 1.** Familias más diversas en la flora del predio Las Joyas, La Manzanilla.

Familia	Géneros	%	Taxones	%
Fabaceae	34	17	48	19
Euphorbiaceae	11	6	16	6
Rubiaceae	7	4	12	5
Acanthaceae	9	5	11	4
Asteraceae	6	3	7	3
Resto de familias	130	66	161	62
<b>Total</b>	<b>197</b>	<b>100</b>	<b>255</b>	<b>100</b>

Fabaceae (4/6) y Asteraceae (3/4). Están mejor representadas en el bosque tropical subcaducifolio con 25 especies, el tropical caducifolio con 22 y la asociación vegetal secundaria con 13.

Las lianas estuvieron representadas con 20 familias (28%), 34 géneros (17%) y 39 especies (15%). Fabaceae (8/9), Apocynaceae (4/5), Convolvulaceae (3/3) y Cucurbitaceae (3/3) fueron las más diversas. De las lianas, 17 especies son de bosque tropical subcaducifolio, 17 del tropical caducifolio y cinco de la asociación vegetal secundaria.

Bromeliaceae y Orchidaceae fueron las únicas familias (3%), de plantas vasculares con epífitas y sumaron cuatro géneros (2%) y nueve especies (3%). Un sólo género, *Tillandsia* (Bromeliaceae) comprende seis taxones. El bosque tropical subcaducifolio alberga siete de las epífitas.

De las 255 especies listadas, 77 (30%) fueron registradas como “observadas” por Raymundo Ramírez Delgadillo, debido a que no fue posible encontrarlas en estado fértil. Sin embargo, se indica su determinación taxonómica tentativa por la experiencia y conocimiento personal en la flora de la costa de Jalisco. Se depositaron 221 testigos en el Herbario IBUG y duplicados en otros herbarios como el del Instituto de Ecología, Centro Regional del Bajío (IEB) y el Herbario Nacional (MEXU).

Se colectaron cinco especies que LOTT (2002) no registra para Chamela-Cuixmala pero se conocen de otros sitios en la Costa de Jalisco. Estas fueron *Allosidastrum pyramidatum* (Malvaceae), *Barleria micans* (Acanthaceae), *Casearia nitida* (Flacourtiaceae), *Hampea tomentosa* (Malvaceae) y *Sommera grandis* (Rubiaceae).

Respecto al estado de conservación encontramos que dos especies endémicas de Jalisco están presentes en el área de estudio: *Mirabilis rusellii* y *Jatropha chamelensis*. Mientras que por lo menos tres son endémicas del Occidente de México (*Bunchosia mcvaughii*, *Lonchocarpus magallanesi* y *Selenicereus vagans*). Además, dos son endémicas al país. Las especies con protección legal registradas en la NOM-059-SEMARNAT-2001 son cuatro. (Cuadro 2.)

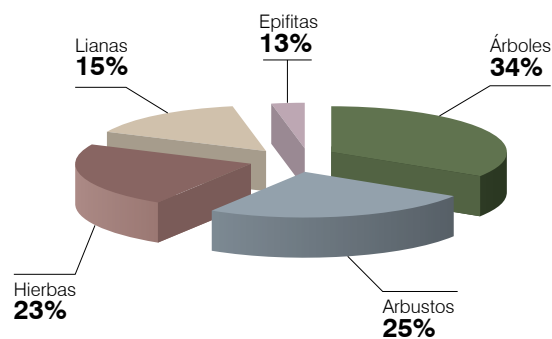
**Figura 3.** Formas de crecimiento en la flora del predio Las Joyas, La Manzanilla.

Dos especies se encuentran en la lista del Libro Rojo de especies amenazadas de la *International Union for Conservation of Nature and Natural Resources* (2007): *Jatropha chamelensis* con la categoría de Vulnerable (Vu) y *Sideroxylon cartilagineum* que se considera como de Bajo Riesgo (Lr).

## Discusión

En un principio se pensó que el bosque tropical subcaducifolio era el único tipo de vegetación en el predio Las Joyas, pero con la exploración del sitio se encontraron otras tres comunidades vegetales y una asociación con especies secundarias; no obstante, este tipo predominó al cubrir una superficie mayor. La topografía conformada por hondonadas, barrancas abruptas y cerradas favorecen la retención de humedad creando las condiciones para su desarrollo. En contraste, los elementos del bosque tropical caducifolio se aprecian en las partes altas de las montañas con exposición y baja humedad, en condiciones semejantes a las descritas por LOTT (1993, 2002) en la región de Chamela-Cuixmala.

La vegetación acuática y subacuática no se manifiesta como asociaciones arbóreas a lo largo de corrientes de agua y que RZEDOWSKI (1978) denominó “bosque de galería”, sino como manchones pequeños junto al arroyo El Aguacate y sus afluentes.

Con respecto a la composición de la flora, la familia con mayor número de especies fue Fabaceae, lo cual coincide con lo observado en otros bosques tropicales. Esta diversidad también se observa en las Euphorbiaceae, Rubiaceae y Acanthaceae que corresponde con listados de climas similares en la costa (LOTT 1993, 2002). Por otro lado, GENTRY (LOTT 2006) menciona que después de Fabaceae, Bignoniaceae es la familia que sigue en riqueza en los bosques neotropicales continentales, pero este no es el caso en Chamela-Cuixmala ni en el predio Las Joyas donde Euphorbiaceae es la que ocupa el segundo lugar, lo cual es característico de los bosques en la vertiente del Pacífico y El Caribe. En la región de Chamela-Cuixmala, Compositae (Asteraceae) y Grami-



**Cuadro 2.** Especies del predio Las Joyas, La Manzanilla con protección legal.

Familia	Especies	Nombre común	Categoría	Endemismo
Anacardiaceae	<i>Astronium graveolens</i> Jacq.	Culebro	A	No Endémica
Burseraceae	<i>Bursera arborea</i> (Rose) Riley	Palo mulato	A	Endémica
Arecaceae	<i>Chamaedorea pochutlensis</i> Liebm.	Palmilla	A	Endémica
Arecaceae	<i>Orbignya guacuyule</i> (Mart.) Hernán.-Xol.	Palma de aceite	Pr	No Endémica

Categorías: A= Amenazada, Pr= Sujetas a protección especial. El endemismo hace referencia a la escala de México.

neae (Poaceae) son muy diversas y quizá ello refleje una mayor extensión del bosque tropical caducifolio que en el predio Las Joyas. Es interesante que *Bursera*, un género que se considera típico de zonas más áridas, tenga mayor diversidad en este sitio, dominado por el bosque tropical subcaducifolio, y caracterizado por un ambiente húmedo.

LOTT (2006) señala que la familia Fabaceae es la más diversa en árboles en los bosques neotropicales lo cual coincide con lo observado en Chamela-Cuixmala y en nuestra área (23% y 26% de los árboles son leguminosas respectivamente). Algunos géneros como *Albizia*, *Lysiloma*, *Platymiscium* y *Poepigia*, representados en los bosques de Chamela-Cuixmala, se encontraron en Las Joyas.

Sin embargo, en cuanto a especies, el género *Bursera*, de la familia Burseraceae, fue importante porque presentó cinco especies mientras que los géneros de leguminosas, *Lonchocarpus* tuvo tres y *Acacia* y *Caesalpinia* tuvieron dos cada uno.

Las familias con mayor diversidad de arbustos coincidieron con lo observado por LOTT (2006) donde Fabaceae, Euphorbiaceae, Malvaceae y Rubiaceae ocupan la mayor proporción de esta forma de vida, aunque en nuestra área Rubiaceae y Capparaceae ocuparon el tercero y cuarto sitio respectivamente.

LOTT (2006) indica que la mayor riqueza de lianas en Chamela-Cuixmala crece a lo largo de los arroyos dentro del bosque tropical caducifolio. Algunos géneros como *Combretum* (Combretaceae), *Cydista* (Bignoniaceae), *Adenopodia* (Fabaceae), *Forsteronia* (Apocynaceae), *Hippocratea* (Hippocrateaceae) y *Paullinia* (Sapindaceae) son lianas leñosas de importancia en Chamela-Cuixmala (LOTT 2006) y estuvieron presentes en el predio Las Joyas. Lott reconoce las lianas herbáceas de las Convolvulaceae, Cucurbitaceae, Dioscoreaceae y Fabaceae, de las cuales diez especies se enlistan en nuestra área de estudio.

El porcentaje de epífitas en la flora (4%) correspondió con lo mencionado por LOTT (2006) para la flora de Chamela-Cuixmala (4%).

En cuanto a las formas de crecimiento tanto en el bosque tropical subcaducifolio y tropical caducifolio presentan similitudes en todas las formas de vida, con la excepción en los árboles y las epífitas que son más ricas en el bosque tropical

subcaducifolio, como resultado de las condiciones ambientales mencionadas previamente para el área en estudio.

La mayoría de las especies presentes en la flora del predio Las Joyas se distribuyen a lo largo de la costa del Pacífico (McVAUGH 1961, LOTT 2002) y tienen mayor afinidad al reino neotropical (RZEDOWSKI & McVAUGH 1966).

Se amplía la distribución de *Jatropha chamelensis* y *Mirabilis rusellii*, especies endémicas de Jalisco que se restringen a la región de Chamela-Cuixmala (LOTT 1993), por lo que esta localidad constituye el límite sur de su distribución, lo cual era de esperarse según LOTT (2002).

Aunque en el área de estudio se localizaron 11 especies de importancia para la conservación, sólo cuatro se reconocen legalmente bajo alguna categoría de riesgo (Cuadro 2). Sin embargo, su presencia en la zona es frecuente, excepto *Chamaedorea pochutlensis* y *Mirabilis rusellii* que únicamente se registran de una localidad cada una.

Cabe hacer notar el disturbio en áreas colindantes al predio Las Joyas a causa de las actividades antropogénicas principalmente el cambio en el uso del suelo para la introducción de pastizales. Si no se regula el uso del suelo esto puede constituir una amenaza para la permanencia de los ecosistemas naturales del predio Las Joyas y las áreas aledañas.

Es difícil hacer comparaciones florísticas entre el predio Las Joyas y Chamela-Cuixmala, con superficies tan disparas, pero podemos comentar sobre algunas similitudes en sus floras. Si se analiza la lista de LOTT (1993) que incluye 1120 especies para la región de Chamela-Cuixmala, con 350 km<sup>2</sup>, y el inventario del predio Las Joyas, con sólo 0.04 km<sup>2</sup>, se evidencia la alta riqueza de este sitio con el 23% de la diversidad de especies de Chamela-Cuixmala. En cuanto a la semejanza florística entre estas dos zonas, el 74% de las aquí registradas se encuentran también en Chamela-Cuixmala. Es interesante destacar que el 26% de las especies del predio Las Joyas no se han registrado en Chamela-Cuixmala debido quizá a que el bosque tropical subcaducifolio ocupa una mayor superficie en el predio Las Joyas. Esto se explica por las condiciones topográficas locales que propician una mayor retención de humedad en este sitio. Cabe mencionar que en el trabajo de LOTT (2002) se incrementó el número de especies para la región de Chamela-Cuixmala (1149, en 572 géneros y 125 familias), sin embargo, no se especificó el tamaño preciso del área para fines comparativos.

Aunque ZAMUDIO *et al.* (1987) exploraron la flora de las costas de Jalisco y Nayarit, no hicieron mención de La Manzanilla, por lo que la comparación con nuestro trabajo es sólo para constatar la distribución de algunas especies registradas.

Existe todavía un 8% de las muestras colectadas que no se han determinado hasta especie por la razón de que es material estéril. Es muy probable que florezcan y fructifiquen en lapsos muy cortos, los cuales no coincidieron con nuestras visitas, por lo que se requiere ampliar los periodos de recolección.

Aunque es loable el esfuerzo de algunos propietarios por conocer y conservar los recursos naturales que albergan sus terrenos, como es el caso de la Señora Woodward, la conservación a largo plazo de los ecosistemas tropicales de Jalisco requiere de estrategias que integren áreas de mayores dimensiones para tratar de mantener procesos ecosistémicos, integridad de cuencas hidrográficas, corredores biológicos y poblaciones viables, así como interacciones entre especies. Los resultados de este trabajo aportan la base para la construcción de un sendero interpretativo y un jardín botánico in situ con el fin de difundir el conocimiento de las especies presentes en el predio Las Joyas y con ello, contribuir a su conservación. Hoy día, el sitio se utiliza para prácticas de campo de estudiantes universitarios y actividades de educación informal para alumnos de las escuelas locales, habitantes y turistas en general.

## Conclusión

Este listado reitera la alta diversidad en los bosques de la zona costera de Jalisco. Los datos que aquí se dan a conocer son básicos para publicaciones científicas o de divulgación y contribuyen a las acciones de educación y protección local.

## Agradecimientos

A Dorrance Woodward, dueña del predio Las Joyas, cuya idea de conservar y utilizar el sitio con fines de educación y apreciación de la naturaleza, fue la principal razón que nos motivó a contribuir en el conocimiento florístico del área. Además, se le agradece el apoyo logístico brindado y su compañía durante los recorridos. Adán Brambila fungió como guía de campo y nos transmitió su conocimiento local de la flora. Martha Cedano M., Jesús G. González G., Jacqueline Reynoso D. y Victor Steinmann apoyaron en la determinación de material de los grupos que trabajan. Fermín Mercado M., Alfredo Frías C. y Karina Aguilar participaron en parte en la colecta del material. La elaboración del mapa estuvo a cargo de Miguel de Santiago Ramírez y Saulo Cortes. Servando Carvajal, Luz María González-Villarreal, Jacqueline Reynoso Dueñas y Aarón Rodríguez Contreras hicieron comentarios para mejorar el documento; los dos primeros, además, hicieron la corrección de estilo. Este trabajo fue financiado parcialmente por la Universidad de Guadalajara mediante los proyectos 48612-P3E-2006 y 63020-P3E-2007. ❖

## Literatura consultada

- CEDANO-M., M. 2000. La familia Cochlospermaceae en el estado de Jalisco, México. *Fl. Jalisco* 10: 1–33.
- CERVANTES-A., N. 1992. La familia Malvaceae en el estado de Jalisco. *Fl. Jalisco* 3: 1–393.
- CONVENCIÓN SOBRE EL COMERCIO INTERNACIONAL DE ESPECIES AMENAZADAS DE FAUNA Y FLORA SILVESTRES “CITES”. 2008. <http://www.cites.org/> Consultada octubre 2008.
- CRONQUIST, A. 1981. *An integrated system of classification of flowering plants*. Columbia University Press. New York. 1262 pp.
- CUEVAS-F., X.M. 2001. La familia Julianaceae en el estado de Jalisco, México. *Fl. Jalisco* 11: 1–147.
- DANSEREAU, P. 1951. Description and recording of vegetation upon a structural basis. *Ecology* 32(2): 173–229
- HERNÁNDEZ-L., L. 1995. *The endemic flora of Jalisco, Mexico. Centers of endemism and implications for conservation*. Thesis of Master of Science. Institute of Environmental Studies. University of Wisconsin-Madison. 76 pp.
- INTERNATIONAL UNION FOR CONSERVATION OF NATURE AND NATURAL RESOURCES. 2007. *The IUCN Red List of Threatened Species*. <http://www.iucn.org> Consultada octubre 2008.
- LOT, A. Y F. CHIANG (COMPS.) 1986. *Manual del Herbario: Administración y Manejo de colecciones, técnicas de recolección y preparación de ejemplares botánicos*. Inst. Biol. Univ. Nat. Autón. Méx., Cons. Nal. Fl. México, A.C. 142 pp.
- LOTT, E. J. 1985. Estación de Biología Chamela, Jalisco. *Listados Floríst. México* 3: 1–47.
- LOTT, E. J. 1993. Annotated checklist of the vascular flora of the Chamela Bay region, Jalisco, Mexico. *Occas. Pap. Calif. Acad. Sci.* 148: 1–60.
- LOTT, E. J. 2002. Lista anotada de las plantas vasculares de Chamela-Cuixmala. p. 99–136. En: NOGUERA, F. A., J. H. VEGA, A. N. GARCÍA ALDRETE Y M. QUESADA AVENDAÑO (Eds.) *Historia Natural de Chamela*. Inst. Biol., Univ. Nat. Autón. Méx.
- LOTT, E. J. 2006. Mexican and Central American seasonally dry tropical forests. p. 315–342. En: PENNINGTON, R. T., G. P. LEWIS Y J. A. RATTER (Eds.) *Neotropical savannas and seasonally dry forests: diversity, biogeography and conservation*. The Systematics Association Special Volume Series 69.
- MCVAUGH, R. 1961. Euphorbiaceae novae Novo-Galiciana. *Brittonia* 13: 145–205.
- MCVAUGH, R. 1972. Botanical exploration in Nueva Galicia, Mexico from 1790 to the present time. *Contr. Univ. Michigan Herb.* 9(3): 260, 273 y 280.
- MCVAUGH, R. 1983. Gramineae. 14: [1]–436. In R. MCVAUGH *Fl. Novo-Galiciana*. The University of Michigan, Ann Arbor.
- MCVAUGH, R. 1984. Compositae. 12: [1]–1157. In R. MCVAUGH *Fl. Novo-Galiciana*.

- liciana*. The University of Michigan, Ann Arbor.
- McVAUGH, R. 1985. Orchidaceae. 16: [1]–363. In R. McVAUGH *Fl. Novo-Galiciana*. The University of Michigan, Ann Arbor.
- McVAUGH, R. 1987. Leguminosae. 5: [1]–786. In R. McVAUGH *Fl. Novo-Galiciana*. The University of Michigan, Ann Arbor.
- McVAUGH, R. 1989. Bromeliaceae to Dioscoreaceae. 15: [i], [1]–398, 2 maps. In R. McVAUGH *Fl. Novo-Galiciana*. The University of Michigan, Ann Arbor.
- McVAUGH, R. 1992. Gymnosperms and Pteridophytes. 17: [i], 1–467. In R. McVAUGH *Fl. Novo-Galiciana*. The University of Michigan, Ann Arbor.
- McVAUGH, R. 1993. Limnocharitaceae to Typhaceae. 13: [i], 1–480, 2 maps. In R. McVAUGH *Fl. Novo-Galiciana*. The University of Michigan, Ann Arbor.
- McVAUGH, R. 2001. Ochnaceae to Loasaceae. 3: 9–751. In R. McVAUGH *Fl. Novo-Galiciana*. The University of Michigan, Ann Arbor.
- MIRANDA, F. y E. HERNÁNDEZ-X. 1963. Los tipos de vegetación de México y su clasificación. *Bol. Soc. Bot. Méx.* 28: 29–179.
- RAMÍREZ D., R., F. MERCADO M., y A. CASTRO C. 2006. Clasificación y florística del manglar La Manzanilla-Boca de Iguanas, municipio La Huerta, Jalisco México. Pp. 554–559. En: S. CARVAJAL (Ed.) *Avances de la Investigación Científica en el CUCBA*. (Univ. Guadalajara).
- RZEDOWSKI, J. 1972. Contribuciones a la fitogeografía florística e histórica de México. III. Algunas tendencias en la distribución geográfica de las Compositae mexicanas. *Ciencia, Mex.* 27: 123–132.
- RZEDOWSKI, J. 1978. *Vegetación de México*. Ed. Limusa. México, D.F. 432 pp.
- RZEDOWSKI, J. 1991. Diversidad y orígenes de la flora fanerogámica de México. *Acta Bot. Mex.* 14: 3–21.
- RZEDOWSKI, J. y R. McVAUGH. 1966. La vegetación de Nueva Galicia. *Contr. Univ. Michigan Herb.* 9(1): 1–23
- RZEDOWSKI, G. C. DE, J. RZEDOWSKI y COLABORADORES. 2001. *Flora fanerogámica del Valle de México*. 2ª. ed., Instituto de Ecología, A. C. y Comisión Nacional para el Conocimiento y Uso de la Biodiversidad. Pátzcuaro. 1406 pp.
- SEMARNAT. 2002. Norma Oficial Mexicana NOM-059-ECOL-2001, Protección ambiental-especies nativas de México de flora y fauna silvestres-Categorías de riesgo y especificaciones para su inclusión, exclusión o cambio-Lista de especies en riesgo. *Diario Oficial de la Federación* 6 de marzo de 2002. 83 pp.
- VARGAS-P., O., M. MARTÍNEZ D. y P. A. DÁVILA-A. 1998. El género *Physalis* (Solanaceae) en el estado de Jalisco. *Bol. Inst. Bot. (Univ. Guadalajara)* 5: 395–401.
- VÁZQUEZ, J. A., R. CUEVAS, T. S. COCHRANE, H. H. ÍTIS, F. J. SANTANA y L. GUZMÁN. 1995. Flora de Manantlán. *Sida Bot. Misc.* 13: 1–312.
- ZAMUDIO R., S., F. GUEVARA F., J. A. PÉREZ DE LA R. y L. A. PÉREZ J. 1987. Guía de excursión a las costas del Pacífico en los estados de Jalisco y Nayarit. *Guías de Excursiones Botánicas en México VIII*. X Congr. Mex. Bot. pp. 141–174.
- ZAMUDIO R., S., A.P. MIRANDA N., R. GONZÁLEZ T. y L. HERNÁNDEZ H. 1998. Luz María Villarreal de Puga, una maestra con vocación de naturalista. *Bol. Inst. Bot. (Univ. Guadalajara)* 5(1–3): 1–59.

## Anexo

### Listado de la flora vascular en el predio Las Joyas, La Manzanilla, Jalisco, México.

El listado está organizado por Clases según CRONQUIST (1981) y luego en orden alfabético por familias, géneros y especies con los autores respectivos. Se incluyen las formas de crecimiento (A- árbol, a- arbusto, H- hierba, L- liana, e- epífita) y el tipo de vegetación donde crecen (BTS- bosque tropical subcaducifolio, BTC- bosque tropical caducifolio, BE-

bosque espinoso, VA- vegetación acuática y subacuática y VS- vegetación secundaria). El asterisco junto al número de colecta indica que el ejemplar fue colectado en el área colindante al PLJ. Las abreviaciones corresponden a las colectas de: DW-Dorrance Woodward; LHL-Leticia Hernández López; y MH-Mollie Harker.

Grupo/Familia	Nombre Científico	Hábito	T. de Veg.	# Col.
<b>Filicopsida</b>				
SCHIZAEACEAE	<i>Lygodium venustum</i> Sw.	H	BTS	LHL 746
PTERIDACEAE	<i>Adiantum princeps</i> Moore	H	BTS	LHL 397
PTERIDACEAE	<i>Cheilanthes lozanii</i> (Maxon) R. Tryon & A. Tryon var. <i>lozanii</i>	H	BTS	LHL 393
<b>Magnoliopsida</b>				
ACANTHACEAE	<i>Barleria micans</i> Nees	H	BTC	LHL 770
ACANTHACEAE	<i>Carlowrightia arizonica</i> A. Gray	a	BTC	MH 3535
ACANTHACEAE	<i>Dicliptera resupinata</i> (Vahl) Juss.	H	BTC	Observada

Grupo/Familia	Nombre Científico	Hábito	T. de Veg.	# Col.
ACANTHACEAE	<i>Dyschoriste decumbens</i> (A. Gray) Kuntze	H	BTS	LHL 767
ACANTHACEAE	<i>Elytraria imbricata</i> (Vahl) Pers.	H	BTC	LHL 508
ACANTHACEAE	<i>Henrya insularis</i> Nees	H	BTC	MH s.n.
ACANTHACEAE	<i>Justicia caudata</i> A. Gray	a	BTS	LHL 490
ACANTHACEAE	<i>Justicia</i> sp.	H	BTS	LHL 766
ACANTHACEAE	<i>Ruellia inundata</i> Kunth	H	BTS, BTC	MH 3328, 3532, 3533
ACANTHACEAE	<i>Ruellia</i> sp.1	H	BTS	LHL 514, 856
ACANTHACEAE	<i>Staurogyne</i> sp.	H	BTC	LHL 375
<b>Aizoaceae</b>	<i>Trianthema portulacastrum</i> L.	H	VS	LHL 868
AMARANTHACEAE	<i>Achyranthes aspera</i> L.	H	VS	Observada
AMARANTHACEAE	<i>Amaranthus spinosus</i> L.	H	VS	Observada
ANACARDIACEAE	<i>Astronium graveolens</i> Jacq.	A	BTS	LHL 425
ANACARDIACEAE	<i>Comocladia engleriana</i> Engl.	A	BTS	Observada
ANACARDIACEAE	<i>Spondias mombin</i> L.	A	BTS	Observada
ANACARDIACEAE	<i>Spondias purpurea</i> L.	A	BTC	LHL s.n.
APOCYNACEAE	<i>Forsteronia spicata</i> (Jacq.) G. Mey	L	BTS	LHL 861
APOCYNACEAE	<i>Laubertia contorta</i> (Mart. & Gal.) Woods.	L	BTS	LHL 485*
APOCYNACEAE	<i>Plumeria rubra</i> L.	A	BTS	LHL 383
APOCYNACEAE	<i>Rauvolfia tetraphylla</i> L.	a	BTC	Observada
APOCYNACEAE	<i>Stemmadenia bella</i> Miers	A	BTS	LHL 441, 857
ARALIACEAE	<i>Sciadodendron excelsum</i> Griseb.	A	BTC	MH 3530
ARISTOLOCHIACEAE	<i>Aristolochia foetida</i> Kunth	L	BTS	LHL 411, MH 3306
ARISTOLOCHIACEAE	<i>Aristolochia taliscana</i> Hook. & Arn.	L	VS	LHL 417
ASCLEPIADACEAE	<i>Gonolobus</i> aff. <i>barbatus</i> Kunth	L	BTS	LHL 866
ASCLEPIADACEAE	<i>Matelea quirosii</i> (Standl.) Woods.	L	VS	LHL 492*
ASCLEPIADACEAE	<i>Matelea</i> sp.	L	BTC	LHL 764
ASTERACEAE	<i>Bidens riparia</i> Kunth var. <i>refracta</i> (Brandege) O. E. Schulz	H	BTC	DW s.n.
ASTERACEAE	<i>Bidens</i> sp.	H	BTS	MH 3305
ASTERACEAE	<i>Brickellia coulteri</i> A. Gray var. <i>adenopoda</i> (B. L. Rob.) B. L. Turner	a	BTC	MH 3531
ASTERACEAE	<i>Koanophyllon albicaulis</i> (Klatt) R. M. King & H. Rob.	a	BTS	MH 3329
ASTERACEAE	<i>Pluchea salicifolia</i> (Mill.) S. F. Blake	a	BTC	MH 3544
ASTERACEAE	<i>Tithonia rotundifolia</i> (Mill.) S. F. Blake	H	VS	LHL 500*
ASTERACEAE	<i>Wedelia</i> sp.	H	BTC	DW s.n.
BASELLACEAE	<i>Anredera leptostachys</i> (Moq.) Steen.	L	VS	LHL 481*
BIGNONIACEAE	<i>Adenocalymma inundatum</i> Mart. ex DC.	L	BTS	Observada
BIGNONIACEAE	<i>Astianthus viminalis</i> (Kunth) Baill.	A	VA	Observada
BIGNONIACEAE	<i>Crescentia alata</i> Kunth	A	BTS	Observada
BIGNONIACEAE	<i>Cydista aequinoctialis</i> (L.) Miers	L	BTC	LHL 385
BIGNONIACEAE	<i>Cydista</i> sp.	a	BTS	DW s.n.
BIGNONIACEAE	<i>Tabebuia rosea</i> (Bertol.) DC.	A	BTS	Observada
BIXACEAE	<i>Cochlospermum vitifolium</i> (Willd.) Spreng.	A	BTC	Observada
BOMBACACEAE	<i>Ceiba pentandra</i> (L.) Gaertn.	A	BTS	Observada
BOMBACACEAE	<i>Pseudobombax ellipticum</i> (Kunth) Dugand	A	BTC	MH 3534
BORAGINACEAE	<i>Cordia alliodora</i> (Ruiz & Pav.) Cham.	A	BTC	Observada
BORAGINACEAE	<i>Cordia elaeagnoides</i> DC.	A	BTC	Observada
BORAGINACEAE	<i>Cordia seleriana</i> Fernald	a	BTC	Observada



Grupo/Familia	Nombre Científico	Hábito	T. de Veg.	# Col.
BORAGINACEAE	<i>Heliotropium</i> sp.	H	VS	Observada
BURSERACEAE	<i>Bursera arborea</i> (Rose) Riley	A	BTS	MH 3333
BURSERACEAE	<i>Bursera attenuata</i> (Rose) Riley	A	BTS	DW s.n., LHL 396
BURSERACEAE	<i>Bursera excelsa</i> (Kunth) Engl.	A	BTC	LHL 851, MH 3540
BURSERACEAE	<i>Bursera grandifolia</i> (Schltdl.) Engl.	A	BTS	LHL 504
BURSERACEAE	<i>Bursera simaruba</i> (L.) Sarg.	A	BTS	LHL 396
CACTACEAE	<i>Acanthocereus occidentalis</i> Britton & Rose	a	BTS	MH 3314
CACTACEAE	<i>Opuntia decumbens</i> Salm-Dyck	a	BTS	MH 3317
CACTACEAE	<i>Pachycereus pecten-aborigenum</i> Britton & Rose	A	BTC	Observada
CACTACEAE	<i>Pilosocereus purpusii</i> (Britton & Rose) Byles & Rowley	a	BTC	Observada
CACTACEAE	<i>Selenicereus vagans</i> (Brandeggee) Britton & Rose	L	BTC	Observada
CAPPARACEAE	<i>Capparis indica</i> (L.) Fawc. & Rendle	a	BTC	MH 3541
CAPPARACEAE	<i>Capparis verrucosa</i> Jacq.	a	BTS	LHL 391, 754, 855
CAPPARACEAE	<i>Crataeva tapia</i> L.	A	BTS	LHL 437
CAPPARACEAE	<i>Forchhammeria pallida</i> Liebm.	a	BTS	Observada
CAPPARACEAE	<i>Forchhammeria sessilifolia</i> Standl.	a	BTC	Observada
CAPPARACEAE	<i>Morisonia americana</i> L.	A	BTS	LHL 763, 860
CARICACEAE	<i>Jacaratia mexicana</i> A. DC.	A	BTC	Observada
CHRYSOBALANACEAE	<i>Couepia polyandra</i> (Kunth) Rose	A	BTS	LHL 750
COMBRETACEAE	<i>Combretum fruticosum</i> (Loefl.) Stuntz.	L	BTC	LHL 420, 854
CONVOLVULACEAE	<i>Ipomoea alba</i> L.	L	BTS	LHL 491
CONVOLVULACEAE	<i>Ipomoea bracteata</i> Cav.	L	BTC	Observada
CONVOLVULACEAE	<i>Merremia quinquefolia</i> (L.) Hallier f.	L	BTC	Observada
CONVOLVULACEAE	<i>Operculina pteripes</i> (G. Don) O'Donnell	L	VS	LHL 499*
CUCURBITACEAE	<i>Cayaponia attenuata</i> (Hook. & Arn.) Cogn.	L	BTC	Observada
CUCURBITACEAE	<i>Melothria pendula</i> L.	L	BTS	LHL 386, 488
CUCURBITACEAE	<i>Momordica charantia</i> L.	L	BTS	MH 3319
ERYTHROXYLACEAE	<i>Erythroxylon havanense</i> Jacq.	a	BTS	LHL 863
ERYTHROXYLACEAE	<i>Erythroxylon pringlei</i> Rose	a	BTS	LHL 410
EUPHORBIACEAE	<i>Acalypha cincta</i> Müll. Arg.	a	BTC	LHL 412, 512
EUPHORBIACEAE	<i>Acalypha</i> sp.	a	BTC	LHL 380
EUPHORBIACEAE	<i>Celanodendron mexicanum</i> Standl.	A	BTS	MH s.n.
EUPHORBIACEAE	<i>Cnidocolus spinosus</i> Lundell.	A	BTC	Observada
EUPHORBIACEAE	<i>Croton adpersus</i> Benth.	a.	BTS	LHL 872
EUPHORBIACEAE	<i>Croton</i> aff. <i>pseudoniveus</i> Lundell	a	BTS, BTC	LHL 381, MH 3308, 3313, 3545
EUPHORBIACEAE	<i>Dalechampia scandens</i> L.	L	BTS	MH 3330
EUPHORBIACEAE	<i>Euphorbia colletioides</i> Benth.	a	BTS, BTC	LHL 421, MH 3546
EUPHORBIACEAE	<i>Euphorbia graminea</i> Jacq.	H	BTC	LHL 513
EUPHORBIACEAE	<i>Hura polyandra</i> Baill.	A	BTC	Observada
EUPHORBIACEAE	<i>Jatropha chamelensis</i> Pérez-Jiménez	A	BTC	LHL 392
EUPHORBIACEAE	<i>Jatropha curcas</i> L.	A	BTS	LHL 428
EUPHORBIACEAE	<i>Jatropha platyphylla</i> Müll. Arg.	a	BTS	LHL 431, 864
EUPHORBIACEAE	<i>Phyllanthus mocinianus</i> Baill.	a	BTS, BTC	MH 3325, LHL 388
EUPHORBIACEAE	<i>Ricinus communis</i> L.	a	VS	Observada
EUPHORBIACEAE	<i>Sapium pedicellatum</i> Huber	A	BTS, BTC	MH 3331
FABACEAE	<i>Acacia farnesiana</i> (L.) Willd.	a	VS	Observada

Grupo/Familia	Nombre Científico	Hábito	T. de Veg.	# Col.
FABACEAE	<i>Acacia hindsii</i> Benth.	A	BE	Observada
FABACEAE	<i>Acacia macracantha</i> Humb. & Bonpl. ex Willd.	A	BE	Observada
FABACEAE	<i>Adenopodia patens</i> J. R. Dixon ex Brennan	L	BE, VS	LHL 429, 760, MH 3294*
FABACEAE	<i>Adenopodia polystachya</i> (L.) J.R. Dixon ex Croat	L	BTS	LHL 430
FABACEAE	<i>Albizia occidentalis</i> Brandegeee	A	VS	MH 3293*
FABACEAE	<i>Andira inermis</i> (W. Wright) Kunth ex DC.	A	BTS	Observada
FABACEAE	<i>Apoplanesia paniculata</i> Presl	A	BTS	DW s.n.
FABACEAE	<i>Bauhinia pauletia</i> Pers.	A	BTS	LHL 483*
FABACEAE	<i>Caesalpinia caladenia</i> Standl.	A	BTS	LHL 757
FABACEAE	<i>Caesalpinia eriostachys</i> Benth.	A	BTS	LHL 758
FABACEAE	<i>Caesalpinia platyloba</i> S. Watson	a	BTS	LHL 424
FABACEAE	<i>Caesalpinia pulcherrima</i> (L.) Sw.	a	BTC, BE	Observada
FABACEAE	<i>Calliandra emarginata</i> (Willd.) Benth.	a	BTS, BTC	LHL 379, 509, MH 3539
FABACEAE	<i>Canavalia acuminata</i> Rose	L	BTS	LHL 747
FABACEAE	<i>Chamaecrista nictitans</i> Moench	H	BTS	LHL 487*
FABACEAE	<i>Centrosema sagittatum</i> (Humb. & Bonpl. ex Willd.) Brandegeee ex L. Riley	L	BTS	LHL 414
FABACEAE	<i>Crotalaria</i> sp.	H	BTC	Observada
FABACEAE	<i>Cynometra oaxacana</i> Brandegeee	A	BTS	Observada
FABACEAE	<i>Desmodium procumbens</i> (Mill.) Hitchc. var. <i>longipes</i> (Schindl.) Schub.	H	VS	MH 3295
FABACEAE	<i>Desmodium</i> sp.	H	BTS	MH 3321
FABACEAE	<i>Enterolobium cyclocarpum</i> (Jacq.) Griseb.	A	BTS	Observada
FABACEAE	<i>Erythrina lanata</i> Rose	A	BTS	LHL 762
FABACEAE	<i>Haematoxylum brasiletto</i> Karst.	A	BTC	Observada
FABACEAE	<i>Indigofera cuernavacana</i> Rose	a	BTC	DW s.n.
FABACEAE	<i>Leucaena lanceolata</i> S. Watson	A	BE	LHL 498
FABACEAE	<i>Lonchocarpus eriocarinalis</i> Micheli	A	BTS, BTC	LHL 755b, MH 3316a, 3536
FABACEAE	<i>Lonchocarpus magallanesii</i> M. Sousa	A	BTC	LHL 438
FABACEAE	<i>Lonchocarpus</i> sp.	A	BTS	MH 3316b
FABACEAE	<i>Lysiloma microphyllum</i> Benth.	A	BTC	Observada
FABACEAE	<i>Machaerium salvadorese</i> (Donn. Sm.) Rudd	L	BTS	Observada
FABACEAE	<i>Macroptilium longipedunculatum</i> (Mart. ex Benth.) Urb.	L	BTC	LHL 484*
FABACEAE	<i>Mimosa acantholoba</i> (Willd.) Poir. in Lam.	a	BTS, VS	LHL 435, MH 3296*
FABACEAE	<i>Mimosa quadrivalvis</i> L. var. <i>diffusa</i> (Rose) Beard ex Barneby	a	BE	MH 3542*
FABACEAE	<i>Nissolia leiogyne</i> Sandw.	L	BTS	LHL 870
FABACEAE	<i>Phaseolus lunatus</i> L.	L	BTC	Observada
FABACEAE	<i>Piptadenia constricta</i> (Micheli) Macbr.	a	BTS	MH 3324
FABACEAE	<i>Pithecellobium dulce</i> (Roth) Benth.	A	BE	Observada
FABACEAE	<i>Platymiscium lasiocarpum</i> Sandw.	A	BTS	LHL 755a
FABACEAE	<i>Poeppigia procera</i> Presl	A	BTS	LHL 423
FABACEAE	<i>Pterocarpus orbiculatus</i> DC.	A	BTC	MH 3537
FABACEAE	<i>Ramirezella strobilophora</i> (B. L. Rob.) Rose	L	BTC	LHL 753
FABACEAE	<i>Senna mollissima</i> (Humb. & Bonpl. ex Willd.) H.S. Irwin & Barneby var. <i>glabrata</i> (Benth.) H.S. Irwin & Barneby	A	BTS	LHL 436, 480*, 761
FABACEAE	<i>Senna pallida</i> (Vahl) Irwin & Barneby var. <i>pallida</i>	H	BTS	LHL 772
FABACEAE	<i>Senna uniflora</i> (Mill.) Irwin & Barneby	H	BTC	LHL 486
FABACEAE	<i>Zapoteca formosa</i> (Kunth) H. M. Hern. ssp. <i>rosei</i> (Wiggins) H. M. Hern.	a	VS	MH 3297*

Grupo/Familia	Nombre Científico	Hábito	T. de Veg.	# Col.
FABACEAE	<i>Zapoteca</i> sp. 1	a	BTS	LHL 853
FABACEAE	<i>Zapoteca</i> sp. 2	a	BTC	DW s.n.
FLACOURTIACEAE	<i>Casearia laevis</i> Standl.	A	BTS	LHL 394
FLACOURTIACEAE	<i>Casearia nitida</i> Jacq.	a	VS	LHL 418
FLACOURTIACEAE	<i>Casearia pringlei</i> Briq.	A	BTS	LHL 407
FLACOURTIACEAE	<i>Casearia sylvestris</i> Sw.	a	BTS	LHL 442
HERNANDIACEAE	<i>Gyrocarpus jatrophiifolius</i> Domin	A	BTC	Observada
HIPPOCRATEACEAE	<i>Hippocratea celastroides</i> Kunth	L	BTC	Observada
JULIANACEAE	<i>Amphipterygium adstringens</i> Schtdl.	A	BTS	LHL 859
LAMIACEAE	<i>Salvia languidula</i> Epling	H	BTS	LHL 874
LORANTHACEAE	<i>Struthanthus interruptus</i> (Kunth) Blume	H	BTC	LHL 440
MALPIGHIACEAE	<i>Bunchosia mcvaughii</i> W. R. Anderson	a	BTS	LHL 743
MALPIGHIACEAE	<i>Bunchosia palmeri</i> S. Watson	A	BTS	MH 3320
MALPIGHIACEAE	<i>Malpighia ovata</i> Rose	a	BTS	LHL 869
MALVACEAE	<i>Allosidastrum pyramidatum</i> (Cav.) Kaprov., Fryxell & D. M. Bates	a	BTS	MH 3528
MALVACEAE	<i>Anoda cristata</i> (L.) Schtdl.	H	BTC	Observada
MALVACEAE	<i>Gossypium aridum</i> (Rose & Standl.) Skovst.	a	BTC	Observada
MALVACEAE	<i>Hampea tomentosa</i> (K. Presl) Standl.	A	BTS	LHL 511
MALVACEAE	<i>Herissantia crispa</i> (L.) Brizicky	H	VS	Observada
MALVACEAE	<i>Malvaviscus arboreus</i> Cav.	a	BTS	Observada
MALVACEAE	<i>Sida rhombifolia</i> L.	H	BTC	LHL 496*
MELIACEAE	<i>Trichilia colimana</i> C. DC.	A	BTS, BTC	LHL 408, MH 3332
MENISPERMACEAE	<i>Cocculus diversifolius</i> DC.	L	BTC	Observada
MENISPERMACEAE	<i>Hyperbaena ilicifolia</i> Standl.	a	BTC	LHL 502, 748
MOLLUGINACEAE	<i>Mollugo verticillata</i> L.	H	BTC	Observada
MORACEAE	<i>Brosimum alicastrum</i> Sw.	A	BTS	LHL 427
MORACEAE	<i>Chlorophora tinctoria</i> (L.) Gaud.	A	BTC	Observada
MORACEAE	<i>Dorstenia drakena</i> L.	H	BTS	LHL 402
MORACEAE	<i>Ficus cotinifolia</i> Kunth ssp. <i>cotinifolia</i>	A	BTS	LHL 495
MORACEAE	<i>Ficus cotinifolia</i> Kunth ssp. <i>myxaefolia</i> (Kunth) Carvajal	A	BTS, BTC	MH 3529
MORACEAE	<i>Ficus insipida</i> Willd.	A	BTS, VA	LHL 403, Observada
MYRTACEAE	<i>Eugenia acapulcensis</i> Standl.	a	BTC	LHL 422
MYRTACEAE	<i>Psidium sartorianum</i> (O. Berg) Nied.	A	BTC	Observada
NYCTAGINACEAE	<i>Boerhavia coccinea</i> Mill.	H	BTC	Observada
NYCTAGINACEAE	<i>Mirabilis rusellii</i> Le Duc	H	BTC	LHL 494*
NYCTAGINACEAE	<i>Pisonia aculeata</i> L.	a	BTC	Observada
OPILIACEAE	<i>Agonandra racemosa</i> (DC.) Standl.	A	BTS	LHL 749, MH 3326
OXALIDACE	<i>Oxalis frutescens</i> L.	H	BTS, BTC	LHL 404, 862
PASSIFLORACEAE	<i>Passiflora filipes</i> Benth.	L	BTS	LHL 432, MH 3303
PASSIFLORACEAE	<i>Passiflora foetida</i> L.	L	BTC	Observada
PEDALIACEAE	<i>Martynia annua</i> L.	H	VS	Observada
PHYTOLOCCACEAE	<i>Petiveria alliacea</i> L.	H	BTS	DW s.n., MH 3307
PHYTOLOCCACEAE	<i>Rivina humilis</i> L.	a	BTS	MH 3300
PIPERACEAE	<i>Piper hispidum</i> Sw.	H	BTS	LHL 400, MH 3310, 3311
PIPERACEAE	<i>Piper jaliscanum</i> S. Watson	a	BTS	MH 3312
PIPERACEAE	<i>Piper rosei</i> C. DC.	a	BTC	LHL 426

Grupo/Familia	Nombre Científico	Hábito	T. de Veg.	# Col.
PIPERACEAE	<i>Piper</i> sp.1	a	BTS	DW s.n.
POLYGALACEAE	<i>Polygala rivinifolia</i> Kunth	a	BTC	LHL 384
POLYGONACEAE	<i>Antigonon flavescens</i> S. Watson	L	BTC	LHL 489*
POLYGONACEAE	<i>Coccoloba liebmanna</i> Lindau	A	BTC	LHL 506, MH 3538
POLYGONACEAE	<i>Ruprechtia fusca</i> Standl.	A	BTS	LHL 398
PORTULACACEAE	<i>Talinum paniculatum</i> (Jacq.) Gaertn.	H	BTS	LHL 377
PORTULACACEAE	<i>Talinum triangulare</i> (Jacq.) Willd.	H	BTS	LHL 377a, 865
RUBIACEAE	<i>Exostema caribaeum</i> (Jacq.) Roem. & Schult.	A	BTC	LHL 503
RUBIACEAE	<i>Hamelia versicolor</i> A. Gray	a	BTS	LHL 482
RUBIACEAE	<i>Hintonia latiflora</i> (Sessé & Moc. ex DC.) Bullock	A	BTC	Observada
RUBIACEAE	<i>Psychotria horizontalis</i> Sw.	a	BTC	LHL 867
RUBIACEAE	<i>Randia armata</i> (Sw.) DC.	A	BTS	LHL 416, 759, MH 3322
RUBIACEAE	<i>Randia malacocarpa</i> Standl.	a	BTS	LHL 505
RUBIACEAE	<i>Randia tetraantha</i> (Cav.) DC.	a	BTC	DW s.n., LHL 852
RUBIACEAE	<i>Randia watsonii</i> B. L. Rob.	a	BTS	MH 3526*
RUBIACEAE	<i>Randia</i> sp.1	a	BTS	MH 3309
RUBIACEAE	<i>Randia</i> sp. 2	a	BTS	LHL 419
RUBIACEAE	<i>Sommerra grandis</i> (Bartl. ex DC.) Standl.	A	BTS	LHL 442a
RUBIACEAE	<i>Spermacoce assurgens</i> Ruiz & Pav.	H	BTS	MH 3334
RUTACEAE	<i>Amyris sylvatica</i> Jacq.	A	BTS	LHL 744
RUTACEAE	<i>Zanthoxylum</i> sp.	a	BTC	Observada
SAPINDACEAE	<i>Cupania dentata</i> DC.	A	BTS	Observada
SAPINDACEAE	<i>Paullinia clavifera</i> Schlttdl. subsp. <i>sessiliflora</i> (Radlk.) H. Beck	L	BTS	LHL 745
SAPINDACEAE	<i>Sapindus saponaria</i> L.	A	BTC	MH 3527*
SAPINDACEAE	<i>Thouinia serrata</i> Radlk.	A	BTC	Observada
SAPINDACEAE	<i>Thouinidium decandrum</i> (Bonpl.) Radlk.	A	BTS	Observada
SAPOTACEAE	<i>Pouteria</i> aff. <i>campechiana</i> (Kunth) Baehni	A	BTC	Observada
SAPOTACEAE	<i>Sideroxylon cartilagineum</i> (Cronq.) T. D. Penn.	A	BTC	LHL 390
SOLANACEAE	<i>Lycianthes lenta</i> (Cav.) Bitter	a	BTC	LHL 439
STERCULIACEAE	<i>Byttneria aculeata</i> (Jacq.) Jacq.	a	BTC	LHL 497*
STERCULIACEAE	<i>Guazuma ulmifolia</i> Lam.	A	BTC	Observada
STERCULIACEAE	<i>Melochia tomentosa</i> L.	H	VS	Observada
THEOPHRASTACEAE	<i>Bonnellia nervosa</i> (Presl) B. Stahl & Källerjo	A	BTC	LHL 387, 876
TILIACEAE	<i>Heliocarpus occidentalis</i> Rose	A	BTC	LHL 501
TILIACEAE	<i>Luehea candida</i> (DC.) M. Martens.	A	BTC	DW s.n., LHL 399
ULMACEAE	<i>Celtis iguanaea</i> (Jacq.) Sarg.	A	BTC	LHL 433
VIOLACEAE	<i>Hybanthus attenuatus</i> (Humb. & Bonpl.) Schulze	H	VS	MH 3299*
VITACEAE	<i>Cissus verticillata</i> (L.) Nicolson & Jarvis	L	BTC	Observada
ZYGOPHYLLACEAE	<i>Kallstroemia grandiflora</i> Torr. ex A. Gray?	H	VS	LHL 850
<b>Liliopsida</b>				
AGAVACEAE	<i>Agave angustifolia</i> Haw.	a	BTC	Observada
ARACEAE	<i>Philodendron warszewiczii</i> K. Koch & C. D. Bouché	L	BTC	LHL 507
ARECACEAE	<i>Chamaedora pochutlensis</i> Liebm.	a	BTS	Observada
ARECACEAE	<i>Orbignya guacuyule</i> (Mart.) Hern.-Xol. (= <i>Attalea cohune</i> Mart.)	A	BTS	LHL 395
BROMELIACEAE	<i>Bromelia pinguin</i> L.	H	BTS	LHL 378



Grupo/Familia	Nombre Científico	Hábito	T. de Veg.	# Col.
BROMELIACEAE	<i>Tillandsia bartramii</i> Elliott	e	BTS	Observada
BROMELIACEAE	<i>Tillandsia caput-medusae</i> E. Morren	e	BTS	LHL 752
BROMELIACEAE	<i>Tillandsia fasciculata</i> Sw. var. <i>venosispica</i> Mez	e	BTC	Observada
BROMELIACEAE	<i>Tillandsia ionantha</i> Planch.	e	BTC	MH 3547
BROMELIACEAE	<i>Tillandsia juncea</i> (Ruiz & Pav.) Poir.	e	BTS	Observada
BROMELIACEAE	<i>Tillandsia usneoides</i> (L.) L.	e	BTS	Observada
COMMELINACEAE	<i>Commelina diffusa</i> Burm. f.	H	BTS	LHL 376
CYPERACEAE	<i>Cyperus hermaphroditus</i> (Jacq.) Standl.	H	VA	Observada
CYPERACEAE	<i>Cyperus involucratus</i> Poir.	H	BTS	LHL 409
DIOSCOREACEAE	<i>Dioscorea</i> sp.	L	BTS	Observada
MARANTACEAE	<i>Maranta arundinacea</i> L.	H	BTS	LHL 406
ORCHIDACEAE	<i>Brassavola cucullata</i> (L.) R. Br.	e	BTS	Observada
ORCHIDACEAE	<i>Encyclia trachycarpa</i> (Lindl.) Schltr.	e	BTS	Observada
ORCHIDACEAE	<i>Oncidium</i> sp.	e	BTS	Observada
POACEAE	<i>Hyparrhenia rufa</i> (Nees) Stapf.	H	VS	Observada
POACEAE	<i>Lasiacis ruscifolia</i> Kunth var. <i>ruscifolia</i>	H	BTS	MH 3315
POACEAE	<i>Olyra latifolia</i> L.	H	BTC	DW s.n., LHL 415*
POACEAE	<i>Oplismenus burmannii</i> (Retz.) P. Beauv. var. <i>burmannii</i>	H	BTC	MH 3302
POACEAE	<i>Panicum maximum</i> Jacq.	H	VS	Observada
POACEAE	<i>Urochloa reptans</i> (L.) Stapf	H	BTS	LHL 405
POACEAE	<i>Zeugites</i> sp.	H	BTS	MH 3301
SMILACACEAE	<i>Smilax spinosa</i> Mill.	L	BTC	LHL 756



# Comunidades de **plantas acuáticas** en el sistema de embalses Del Medio Las Nuevas - Viet Nam, Isla de la Juventud, Cuba

JOSÉ MIGUEL PLASENCIA FRAGA

Citar

Centro de Investigaciones de Medio Ambiente de Camagüey. Cisneros 105 altos, e/ Ángel y Pobre, Camagüey 70100, Cuba.  
Correo electrónico:  
jmplasencia@cimac.cu

## Resumen

Se describe la vegetación acuática en el sistema de embalses Del Medio Las Nuevas-Viet Nam Heroico, Isla de la Juventud, Cuba, y se analizan los principales factores ecológicos que influyen en la distribución de los taxones. Se registraron 20 especies de plantas que pertenecen a 11 familias, de estas, las mejor representadas fueron Cyperaceae, Nymphaeaceae y Onagraceae, con tres especies cada una. La vegetación está restringida a la zona litoral hasta la profundidad de 3 m, a causa de la baja transparencia. Se observó una tendencia a la formación de comunidades monotípicas. Se describen las asociaciones más distribuidas en los embalses.

**Palabras clave:** composición florística de embalses, hidrófitas en aguas bicarbonatadas, Cuba.

## Abstract

Aquatic vegetation is described in Del Medio Las Nuevas-Viet Nam Heroico pond system in Island of Youth, Cuba, and the most important ecological factors influencing species distribution are analyzed. There were recorded 20 aquatic plant species which belong to 11 families. The better represented families were Cyperaceae, Nymphaeaceae and Onagraceae, with three species each one. The vegetation is restricted to littoral zone, up to 3 m depth, due to low transparency value. A tendency to form monotypic stands was observed. The most distributed vegetal associations were described.

**Keywords:** floristic composition of pond systems, hydrophytes in bicarbonate waters, Cuba.

## Introducción

La Isla de la Juventud, conocida antes como Isla de Pinos, es la segunda isla en extensión en el archipiélago cubano. A causa de sus características geográficas y edáficas, la flora y la vegetación presentan particularidades que han despertado el interés de botánicos en diferentes épocas (BRITTON 1916; MARIE-VICTORIN y LEÓN 1942, 1944; ACUÑA y ACUÑA 1967; SAMEK 1969; GARCÍA et al. 1988). Sin embargo, la mayor parte de las investigaciones se encausaron a la flora terrestre, debido al alto nivel de endemismo en algunas zonas y por la ausencia de lagos y lagunas de agua dulce y una red escasa de ríos y arroyos.

Después de la década del 60, y como parte del desarrollo agrícola de este territorio, se comenzó la construcción de embalses que posibilitaron el asentamiento y desarrollo de comunidades de plantas acuáticas, restringidas hasta ese momento a los pequeños arroyos y a la Ciénaga de Lanier, ubicada al sur de la isla.

Para otras regiones del archipiélago cubano, existen algunos reportes relacionados con la estructura de comunidades acuáticas. SAMEK y MONCADA (1971) describieron las asociaciones vegetales en las lagunas sobre arenas blancas en la Provincia de Pinar del Río. BORHIDI et al. (1983) reportaron las asociaciones de plantas de agua dulce y de pantano para



**Figura 1.** Localización del sistema de embalses Del Medio Las Nuevas - Viet Nam en la Isla de la Juventud, Cuba.

Cuba. BIOCHINO y ORTEGA (1984) determinaron las especies y grado de cobertura de la vegetación acuática en embalses a lo largo del país; mientras que PLASENCIA (1986) describió la vegetación en la Laguna del Tesoro y determinó la biomasa de las principales especies; PLASENCIA y MARTÍNEZ (1995) estudiaron la estructura de *Eleocharetum interstinctae* Samek et Moncada y los factores ambientales que inciden sobre la misma y PLASENCIA (2004) describió un grupo de subasociaciones relacionadas con *Eleocharis interstincta* (Vahl.) Roem. & Schult.

## Objetivo

El propósito de la presente investigación fue conocer la composición florística en los dos embalses más extensos de la Isla de la Juventud, así como determinar la estructura de las comunidades de plantas acuáticas más representativas y su relación con algunos factores abióticos como la profundidad y el tipo de suelo.

## Descripción del área de trabajo

El sistema Del Medio Las Nuevas - Viet Nam Heroico, se encuentra localizado en la parte norte de la Isla de la Juventud (Figura 1), y está constituido por los embalses que dan nombre al sistema; Viet Nam Heroico y Del Medio Las Nuevas, los cuales se caracterizan por su relativa poca fluctuación en el nivel del agua durante el año.

El embalse Viet Nam Heroico está situado aguas arriba, por lo que el agua sobrante tiene como único destino el otro embalse que compone el sistema. A nivel del vertedor, cubre una superficie de 985 ha, 4.3 m de profundidad media y entre 0.75 y 1.2 m de transparencia al disco de Secchi en función de la zona y la época del año (PÉREZ-EIRIZ et al. 1989).

Por su parte, el embalse Del Medio las Nuevas cubre un área de 1330 ha, alcanza 3.35 m de profundidad media y entre 0.5 m y 1.6 m de transparencia al disco de Secchi la cual, como se señaló antes, varía con la zona y la época del año (PÉREZ-EIRIZ et al. 1989).

En ambos embalses, el agua es bicarbonatada cársica y las sales solubles totales no sobrepasan los 70 mg/l. El suelo sobre el cual se construyeron se clasifica como Entisol, según la correspondencia establecida por PARETAS (1990) con la clasificación genética de los suelos de Cuba y que se caracteriza por el bajo porcentaje de materia orgánica (1%) y presencia de cuarzo (MARRERO et al. 1989).

## Materiales y métodos

En cada embalse se realizaron dos visitas; una al final del período lluvioso (noviembre) y la otra al final del período seco (abril), durante las cuales se determinó la distribución de la vegetación. Con este fin se tomaron transectos perpendiculares a la línea de contacto de la tierra con el agua cada 50 m en los cuales se anotaron las especies y la profundidad. Con esta información y la obtenida de fotos aéreas 1:10 000 se determinó el área cubierta por las especies más distribuidas.

De manera paralela, se determinaron las asociaciones vegetales mejor representadas según BRAUN-BLANQUET (1950), para lo cual se tomaron 19 parcelas de 4 × 4 m, área esta mayor que el área mínima para este tipo de formación en las cuales se registraron el número de especies, porcentaje de la cobertura vegetal y la profundidad. Se anotaron además las especies restantes que no estuvieron incluidas en las parcelas.

Para la identificación de las especies se siguieron los criterios de LEÓN (1946, 1951), LEÓN Y ALAIN (1953, 1957) y ALAIN (1964, 1974).

Mientras que para determinar las formas de vida los de MITCHELL (1974), CANFIELD Y HOYER (1992) y LOT et al. (1999).

Para la comparación florística entre embalses se utilizó el Índice de Similitud de Sørensen

$$S = 2c / a + b$$

con un intervalo de valores entre 0 y 1, donde:

*a*, es el número de especies en la localidad a,

*b*, es el número de especies en la localidad b,

*c*, es el número de especies comunes a las localidades a y b.

## Resultados y discusión

La vegetación acuática del sistema de embalses Del Medio Las Nuevas - Viet Nam Heroico está representada por 20 especies que pertenecen a 16 géneros y 11 familias, de éstas, las mejores representadas fueron Cyperaceae, Nymphaeaceae y Onagraceae, con tres especies cada una (Cuadro 1).

Las especies más abundantes cubren el 13% y el 21% del área total del espejo de agua en los embalses Del Medio Las Nuevas y Viet Nam Heroico respectivamente (Cuadro 2). En ambos embalses, *Potamogeton illinoensis* es la especie que cubre una mayor superficie, debido al relieve llano de la zona en la cual se construyeron los embalses. En general, se observó una disminución del número de especies, en particular las sumergidas, hacia la zona de los ríos.

Desde el punto de vista florístico, los embalses mostraron un índice de similitud de 0.71. La conexión entre los dos cuerpos de agua, en el período lluvioso, además de la semejanza en el tipo de suelo y calidad del agua, incidieron en forma directa en la similitud de ambos embalses. Estos factores se señalaron como decisivos en la distribución de especies en ecosistemas de aguas lénticas (BARCO Y SMART 1986).

La mayor parte de las especies muestran una tendencia a la formación de comunidades monotípicas, las cuales se distribuyen en franjas paralelas a la línea de contacto del agua con la tierra, de acuerdo con sus características y las condiciones del lugar. Este patrón está impuesto por el gradiente de profundidad que se presenta de la orilla hacia el interior, aunque en el caso de las especies sumergidas también incide la transparencia.

En este sentido, SAMEK Y MONCADA (1971) y PLASENCIA (1986), encontraron una tendencia a la existencia de comunidades monotípicas de plantas acuáticas en cuerpos de agua naturales cubanos y señalaron a la reproducción vegetativa como la causa fundamental de este fenómeno, aunque en las zonas de contacto entre dichas comunidades monotípicas aparecen algunas asociaciones.



**Cuadro 1.** Lista florística en los embalses Del Medio Las Nuevas (DM) y Viet Nam Heroico (VN) en la Isla de la Juventud. HEE: Hidrófita enraizada emergente; HEHF: Hidrófita enraizada de hojas flotantes; HES: Hidrófita enraizada sumergida; HFS: Hidrófita flotadora sumergida.

Familia	Especie	Embalse		Hábito
		DM	VN	
CYPERACEAE	<i>Eleocharis interstincta</i> (Vahl) Roem. & Schult.	●	●	HEE
	<i>Rhynchospora corymbiformis</i> Britton		●	HEE
	<i>Websteria confervoides</i> (Poir.) S.S. Hooper	●	●	HES
EUPHORBIACEAE	<i>Caperonia cubana</i> Pax & K. Hoffm.		●	HEE
GENTIANACEAE	<i>Nymphoides grayana</i> (Griseb.) Kuntze	●	●	HEHF
LENTIBULARIACEAE	<i>Utricularia foliosa</i> L.		●	HFS
MAYACACEA	<i>Mayaca wrightii</i> Griseb.	●	●	HES
NYMPHAEACEAE	<i>Brasenia schreberi</i> J.F. Gmel.	●	●	HEHF
	<i>Nymphaea ampla</i> (Salisb.) DC.	●	●	HEHF
	<i>Nuphar lutea</i> subsp. <i>macrophylla</i> (Small) E.O. Beal	●	●	HEHF
ONAGRACEAE	<i>Ludwigia inclinata</i> (L. f.) M. Gómez	●		HEE
	<i>Ludwigia leptocarpa</i> var. <i>angustissima</i> (Helwig) Alain		●	HEE
	<i>Ludwigia sedoides</i> (Bonpl.) H. Hara	●		HEHF
POACEA	<i>Eragrostis domingensis</i> (Pers.) Steud.	●	●	HEE
	<i>Hymenachne amplexicaulis</i> (Rudge) Nees		●	HEE
POTAMOGETONACEA	<i>Potamogeton illinoensis</i> Morong	●	●	HES
	<i>Potamogeton nodosus</i> Poir.	●	●	HES
	<i>Potamogeton foliosus</i> Raf.	●		HES
TYPHACEAE	<i>Typha domingensis</i> Pers.	●	●	HEE
XYRIDACEAE	<i>Xyris caroliniana</i> Walter		●	HEE

En el caso de los embalses objeto del presente trabajo, las asociaciones más representativas se forman entre *Eleocharis interstincta* (Vahl) Roem. & Schult., *Nymphoides grayana* (Griseb.) Kuntze y *Potamogeton illinoensis* Morong.

**ASOCIACIÓN: *Eleocharietum interstinctae* SAMEK ET MONCADA**

**SUB-ASOCIACIÓN: *Eleocharietum interstinctae nymphaeetosum amplae* SAMEK ET MONCADA (*Nymphaea ampla* *Eleocharietum interstinctae* SAMEK ET MONCADA).**

Se encuentra en lugares protegidos del viento, hasta 1 m de profundidad en la parte más interna de la franja de *Eleocharis interstincta*. Hay tendencia a formar parches monotípicos en dirección al agua abierta y está representada por pocas especies (Cuadro 3).

**Cuadro 2.** Cobertura de las especies con mayor ocurrencia en los embalses Del Medio Las Nuevas y Viet Nam Heroico en la Isla de la Juventud.

Embalse / Especie	Área ocupada por la vegetación	
	Área (ha)	Porcentaje del total
<b>Del Medio Las Nuevas</b>		
<i>Eleocharis interstincta</i> (Vahl) Roem. & Schult.	9.3	0.69
<i>Nymphoides grayana</i> (Griseb.) Kuntze	2.3	0.17
<i>Brasenia schreberi</i> J.F. Gmel.	1.9	0.14
<i>Potamogeton illinoensis</i> Morong	152.5	11.46
<i>Potamogeton nodosus</i> Poir.	9.1	0.68
<b>TOTAL</b>	<b>175.1</b>	<b>13.14</b>
<b>Viet Nam Heroico</b>		
<i>Eleocharis interstincta</i> (Vahl) Roem. & Schult.	63.8	8.06
<i>Nymphoides grayana</i> (Griseb.) Kuntze	17.5	2.20
<i>Brasenia schreberi</i> J.F. Gmel.	0.3	0.03
<i>Nymphaea ampla</i> (Salisb.) DC.	0.6	0.07
<i>Potamogeton illinoensis</i> Morong	80.1	10.13
<i>Potamogeton nodosus</i> Poir.	0.2	0.025
<b>TOTAL</b>	<b>162.5</b>	<b>20.515</b>

**Cuadro 3.** *Eleocharetum interstinctae nymphaetosum amplae* Samek et Moncada en el embalse Viet Nam Heroico (VN) de la Isla de La Juventud.

Especie	Localidad		Constancia	Samek et Moncada
	VN	VN		
<i>Eleocharis interstincta</i> (Vahl) Roem. & Schult.	2.2	2.3	V(2)	V(+ -4)
<i>Nymphaea ampla</i> (Salisb.) DC.	2.4	4.5	V(2-4)	V(1-3)
<i>Eragrostis domingensis</i> (Pers.) Steud.	3.4	-	III(3)	
<i>Nymphoides grayana</i> (Griseb.) Kuntze	3.4		III(3)	
<i>Websteria confervoides</i> (Poir.) S.S. Hooper				II(2-4)
<i>Brasenia schreberi</i> J.F. Gmel.				II(+ -3)
<i>Utricularia foliosa</i> L.				II(+ -2)
<i>Mayaca wrightii</i> Griseb.				I(2)
<i>Pontederia lanceolata</i> Nutt.				I(+)
<i>Utricularia</i> cf. <i>purpurea</i> Walt.				I(1-2)
Cobertura (%)	80	75		70
Profundidad (cm)	80	90		115

**Cuadro 4.** *Eleocharetum interstinctae potamogetosum nodosi* Plasencia en los embalses Del Medio Las Nuevas (DM) y Viet Nam Heroico (VN) de la Isla de la Juventud.

Especie	Localidad					Constancia
	VN	VN	VN	DM	DM	
<i>Eleocharis interstincta</i> (Vahl) Roem. & Schult.	4.4	3.4	3.3	2.2	3.3	V(2-4)
<i>Potamogeton illinoensis</i> Morong	-	4.3	-	-	2.3	II(2-4)
<i>Potamogeton nodosus</i> Poir.	4.3	-	3.3	3.3	4.3	IV(3-4)
<i>Mayaca wrightii</i> Griseb.	-	-	-	3.2	-	I(3)
<i>Eragrostis domingensis</i> (Pers.) Steud.	3.2	2.2	-	-	-	II(2-3)
<i>Websteria confervoides</i> (Poir.) S.S. Hooper	-	-	4.4	-	-	I(4)
Cobertura (%)	75	65	80	70	80	
Profundidad (cm)	40	40	80	75	85	

**SUB-ASOCIACIÓN: *Eleocharetum interstinctae potamogetosum nodosi* PLASENCIA.**

Se encuentra bien distribuida en los dos embalses estudiados y ocupa la parte más interna de la franja de *Eleocharis interstincta* cuando están ausentes los macrófitos de hojas flotantes en lugares más o menos abiertos. Esta sub-asociación constituye una fase intermedia entre *Eleocharetum interstinctae typicum* Samek et Moncada (SAMEK Y MONCADA 1971) y *Potamogeton illinoensis-nodosi* Borhidi et Muñiz (BORHIDI et al. 1983).

Está restringida en su distribución hacia el interior del embalse por la profundidad límite de 90 cm hasta la cual *E. interstincta* es capaz de vivir. El número de especies es relativamente bajo y la mayor parte de ellas son compartidas con otras asociaciones (Cuadro 4).

**ASOCIACIÓN: *Nymphoidetum grayani* BORHIDI**

Es la asociación más abundante de ambos embalses. Aparece en la zona más interna de la franja de heliófitos en lugares protegidos del viento o en zonas más o menos abiertas pero quedando a sotavento de la dirección predominante de los vientos, sobre suelos arenosos con acumulación variable de materia orgánica en función del grado de exposición. Aunque el número de especies es comparable a la descrita por BORHIDI et al. (1983) para ecosistemas naturales al sur de la Isla de la Juventud sobre suelos Molisoles, difiere en los elementos acompañantes (Cuadro 5), tal vez en razón a la diferencia de suelo.

**Cuadro 5.** *Nymphoidetum grayani* Borhidi en los embalses Del Medio Las Nuevas (DM) y Viet Nam Heroico (VN) de la Isla de la Juventud.

Especie	Localidad						Constancia	Borhidi
	VN	VN	VN	DM	DM	DM		
<i>Nymphoides grayana</i> (Griseb.) Kuntze	4.3	3.3	3.3	4.4	4.3	3.3	V(3-4)	V(4-5)
<i>Eleocharis interstincta</i> (Vahl) Roem. & Schult.	3.3	-	-	1.1	-	3.3	III(1-3)	
<i>Eragrostis domingensis</i> (Pers.) Steud.	3.2	3.2	2.2	-	-	-	III(2-3)	
<i>Typha domingensis</i> Pers.	-	-	-	3.3	3.3	3.3	III(3)	
<i>Potamogeton illinoensis</i> Morong	-	4.4	-	-	-	-	I(4)	
<i>Nymphaea ampla</i> (Salisb.) DC	-	-	3.4	-	-	-	I(3)	
<i>Nymphaea odorata</i> Aiton								IV(+ -1)
<i>Ludwigia inclinata</i> (L. f.) M. Gómez								III(+ -1)
<i>Ludwigia erecta</i> (L.) H. Hara								III(+)
<i>Hymenachne amplexicaulis</i> (Rudge) Nees								II(+ -1)
<i>Cabomba piauhyensis</i> Gardner								II(+ -1)
<i>Caperonia palustris</i> (L.) A. St.-Hil.								I(+)
Cobertura (%)	80	70	60	80	75	60		85
Profundidad (cm)	50	30	30	50	50	50		-

**Cuadro 6.** *Brasinetum schreberi* Borhidi en los embalses Del Medio Las Nuevas (DM) y Viet Nam Heroico (VN) de la Isla de la Juventud.

Especie	Localidad				Constancia	Borhidi
	VN	VN	VN	DM		
<i>Brasenia schreberi</i> J.F. Gmel.	3.4	4.4	3.4	3.4	V(3-4)	V(3-5)
<i>Nymphoides grayana</i> (Griseb.) Kuntze	3.3	2.3	4.4	-	IV(2-4)	
<i>Potamogeton illinoensis</i> Morong	-	-	1.1	2.1	III(1-2)	
<i>Potamogeton nodosus</i> Poir.	-	3.3	-	4.4	III(3-4)	I(+)
<i>Websteria confervoides</i> (Poir.) S.S. Hooper		5.5	5.5	-	III(5)	I(1)
<i>Eleocharis interstincta</i> (Vahl) Roem. & Schult.	2.3	-	-	-	II(2)	I(1)
<i>Nuphar luteum</i> (L.) Sm.						III(+)
<i>Utricularia foliosa</i> L.						II(1-2)
Cobertura (%)	50	95	90	80		80
Profundidad (cm)	150	140	150	130		

#### ASOCIACIÓN: *Brasinetum schreberi* BORHIDI.

Se presenta en lugares bien protegidos del viento en la zona interior de la franja de helófitos. Esta asociación fue descrita para la Laguna de Ariguanabo en la provincia La Habana, Cuba, también sobre suelos Entisoles. El número de especies es comparable al de la asociación descrita por BORHIDI et al. (1983), con el 66% de los elementos comunes (Cuadro 6).

#### ASOCIACIÓN: *Nupharetum macrophylli* BORHIDI ET DEL RISCO

Esta asociación estuvo mejor representada en el embalse Del Medio Las Nuevas. Está restringida a lugares muy protegidos del viento y ocupa la parte más próxima a la línea de contacto del agua con la tierra donde, por lo general, se acumula materia orgánica autóctona. Esta asociación se describió en suelos Histosoles de la Ciénaga de Zapata, Cuba (BORHIDI et al. 1983), por lo que esta diferencia de substrato pudiera ser la causante de la variación de la composición específica de los elementos acompañantes (Cuadro 7).

**Cuadro 7.** *Nupharetum macrophylli* Borhidi et Del Risco en los embalses Del Medio Las Nuevas (DM) y Viet Nam Heroico (VN) de la Isla de la Juventud.

Especie	Localidad		Constancia	Samek et Moncada
	VN	DM		
<i>Nuphar lutea</i> subsp. <i>macrophylla</i> (Small) E.O. Beal	4.4	4.4	V(4)	V(3-5)
<i>Eleocharis inderstincta</i> (Vahl) Roem. & Schult.	3.3	+ .1	V(+ -3)	II(1)
<i>Websteria confervoides</i> (Poir.) S.S. Hooper	4.5	-	III(4)	
<i>Typha domingensis</i> Pers.	-	1.1	III(1)	
<i>Nymphoides grayana</i> (Griseb.) Kuntze	-	2.2	III(2)	
<i>Nymphaea ampla</i> (Salisb.) DC.				V(1-2)
<i>Potamogeton nodosus</i> Poir.				II(1-2)
<i>Utricularia foliosa</i> L.				III(+ -2)
<i>Sagittaria lancifolia</i> L.				I(+)
<i>Polygonum punctatum</i> Ell.				I(+)
Cobertura (%)	80	75		70
Profundidad (cm)	60	50		

## Agradecimientos

Expreso mi gratitud al Herbario del Instituto de Ecología y Sistemática (HAC) y en particular a Dr. Pedro Herrera por la identificación de las plantas. A Servando Carvajal por la co-

rrección de estilo y la corrección de los nombres científicos y sus autores. A dos revisores anónimos cuyos comentarios y sugerencias coadyuvaron a mejorar este documento. ❖

## Referencias bibliográficas

- ACUÑA, J.C. y G. ACUÑA. 1967. Catálogo florístico de la Isla de Pinos. Academia de Ciencias de Cuba, *Ser: Isla de Pinos* 22: 1–54.
- ALAIN, HNO. 1964. *Flora de Cuba, vol. V*. Asociación de Estudiantes de Ciencias Biológicas, Universidad de La Habana, 362 pp.
- ALAIN, HNO. 1974. *Flora de Cuba, suplemento*. Instituto Cubano del Libro, La Habana, 150 pp.
- BARKO, J.W. y R.M. SMART. 1986. Sediment-related mechanisms of growth limitation in submersed macrophytes. *Ecology* 67: 1328–1340.
- BIOCHINO, A. y J. ORTEGA. 1984. Características de la vegetación en algunos embalses de Cuba. *Ciencias Biológicas* 12: 61–80.
- BORHIDI, A., O. MUÑOZ y E. DEL RISCO. 1983. Plant communities of Cuba, I. Fresh and salt water, swamp and coastal vegetation. *Acta Botanica Hungarica* 29: 337–376.
- BRAUN-BLANQUET, J. 1950. *Sociología vegetal*. ACME Agency, Buenos Aires. 444 pp.
- BRITTON, N.L. 1916. The natural vegetation of the Isle of Pines, Cuba. *J. New York Bot. Gard.* 18: 64–71.
- CANFIELD, D.E. y M.V. HOYER. 1992. *Aquatic macrophytes and their relation to the limnology of Florida lakes*. Department of Fisheries and Aquaculture, Center for Aquatic Plants, University of Florida (Final Report)
- GARCÍA, E., R. CAPOTE y J. URBINO. 1988. Mapa de vegetación actual de la Isla de la Juventud, Cuba, a escala 1: 25 000. *Acta Botánica Cubana* 70: 1–6.
- LEÓN, HNO. 1946. *Flora de Cuba, vol. I*. Contr. Ocas. Mus. Hist. Nat. Coll. La Salle, La Habana, 441 pp.
- LEÓN, HNO y HNO. ALAIN. 1951. *Flora de Cuba, vol. II*. Contr. Ocas. Mus. Hist. Nat. Coll. La Salle, La Habana, 456 pp.
- LEÓN, HNO. y HNO. ALAIN. 1953. *Flora de Cuba, vol. III*. Contr. Ocas. Mus. Hist. Nat. Coll. La Salle, La Habana, 502 pp.
- LEÓN, HNO. y HNO. ALAIN. 1957. *Flora de Cuba, vol. IV*. Contr. Ocas. Mus. Hist. Nat. Coll. La Salle, La Habana, 556 pp.
- LOT, A., A. NOVELO, M. OLIVERA y P. RAMÍREZ. 1999. *Catálogo de angiospermas acuáticas de México. Cuadernos 33*. Instituto de Biología, Universidad Nacional Autónoma de México, México D.F.: 161 pp.
- MADRIGAL, X., A. NOVELO y A. CHACÓN. 2004. Flora y vegetación acuáticas del lago de Zirahuén, Michoacán, México. *Acta Botánica Mexicana* 68: 1–38.
- MARIE-VICTORIN, H. y H. LEÓN. 1942. *Itinéraires botanique dans l'île de Cuba*. Parte I. Vol. 41: 496 pp.
- MARIE-VICTORIN, H. y H. LEÓN. 1944. *Itinéraires botanique dans l'île de Cuba*. Parte II. Vol. 50: 410 pp.
- MARRERO, A., J. PÉREZ, E. SUÁREZ y E. VEGA. 1989. *Suelos*. En: “Nuevo Atlas Nacional de Cuba. Sección Suelos”. Ed. Instituto de Geografía de la Academia de Ciencias de Cuba.
- MITCHEL, D. S. 1974. *Aquatic plants and its use and control*. UNESCO, París.



- PARETAS, J.J. 1990.** *Ecosistemas y regionalización de pastos en Cuba*. Ministerio de la Agricultura, 178 pp.
- PÉREZ-EIRIZ, M., M. PUBILLONES, V.I. ROMANENKO, Y J.M. PLASENCIA. 1989.** *Características microbiológicas de los embalses La Fe, Del Medio Las Nuevas y Viet Nam Heroico en la Isla de la Juventud*. Editorial Academia, La Habana, 56 pp.
- PLASENCIA, J.M. 1986.** El papel ecológico de la vegetación acuática en la Laguna del Tesoro, Cuba. *Reporte Invest. Inst. Bot.* **12**: 1–17.
- PLASENCIA, J.M. 2004.** Sub-Asociaciones nuevas vinculadas a *Eleocharetum interstinctae* Samek et Moncada. *Acta Botánica Cubana* **170**: 14–16.
- PLASENCIA, J.M. Y E. MARTÍNEZ. 1995.** Structure of *Eleocharetum interstinctae* in Santa Cruz reservoir, Cuba. *Acta Botanica Hungarica* **39**: 217–226.
- SAMEK, V. 1969.** La vegetación de la Isla de Pinos. Academia de Ciencias de Cuba. *Ser: Isla de Pinos* **28**: 1–28.
- SAMEK, V. Y M. MONCADA. 1971.** Comunidades de las lagunas de arenas blancas de Pinar del Río, Cuba. Academia de Ciencias de Cuba. *Ser: Pinar del Río* **27**: 1–44.



# Hongos citados para Jalisco, II\*

MARÍA DEL REFUGIO SÁNCHEZ-JÁCOME Y LAURA GUZMÁN-DÁVALOS

Citar

Departamento de Botánica y Zoología,  
Centro Universitario de Ciencias Biológicas  
y Agropecuarias (CUCBA), Universidad de  
Guadalajara, Apartado postal 1-139, Zapopan  
45101, Jalisco, México.  
Correo electrónico:  
lguzman@cucba.udg.mx

## Resumen

Se presenta un listado de todas las especies de hongos conocidos hasta el 2007 del estado de Jalisco, México, en la que se consideran micro y macromicetes, así como Myxomycota, pero se excluyen a los líquenes. Es una continuación del artículo de GUZMÁN-DÁVALOS Y FRAGOZA-DÍAZ (1995). En total hasta el 2007 se registraron 1075 taxa (1040 especies, 33 variedades y dos subespecies) para Jalisco. Se citaron hongos de 86 (69%) de los 125 municipios de Jalisco.

**Palabras clave:** micromicetes, macromicetes, Myxomycota, México

## Abstract

A list of all species of fungi (micro and macromycetes), excluding lichens, but including Myxomycota, known until 2007 from Jalisco State, Mexico, is presented. This paper follows the one by GUZMÁN-DÁVALOS AND FRAGOZA-DÍAZ (1995). A total of 1075 taxa (1040 species, 33 varieties and two subspecies) from Jalisco are recorded until 2007. The fungi have been cited from 86 (69%) of the 125 municipalities from Jalisco State.

**Key words:** micromycetes, macromycetes, Myxomycota, Mexico

\*El no. 1 de esta serie se publicó como "Los hongos registrados del Estado de Jalisco" en el *Boletín IBUG (Universidad de Guadalajara)* 9(1-2): 11-23.

## Introducción

Hasta donde se conoce, el primer reporte de un hongo microscópico para Jalisco fue el de HOLWAY (1897), quién citó a *Homostegia parryi*. Para los hongos macroscópicos fue el de PETCH (1941-1942), sobre hongos entomopatógenos, en donde mencionó a *Isaria cicadae*, con base en un material de San Sebastián, Jalisco (sin datos precisos, probablemente de San Sebastián del Oeste), depositado en el herbario del Missouri Botanical Garden (MO). Previamente, PETCH (1933-1934, 1934) registró a *I. cicadae* (= *I. sinclairii*) de México, sin indicar una localidad específica, a partir de especímenes del Herbario del British Museum (ahora The Natural History Museum) (BM). PETCH (1933-1934, 1934, 1941-1942) además confirmó que el estado teleomórfico de *I. cicadae* corresponde a *Cordyceps sobolifera*. Según GUZMÁN et al. (2001), fue URBINA en 1881 el primero en citar hongos parásitos de insectos en México.

Con el fin de contar con un listado actualizado de los hongos que se conocen para el estado de Jalisco y como continuación del artículo de los hongos que se registraron hasta 1995 de GUZMÁN-DÁVALOS Y FRAGOZA-DÍAZ (1995), se realizó el presente, que se basó en la revisión de la bibliografía que se publicó de 1996 al 2007. Además se incluyeron trabajos de años anteriores que se omitieron en el primer artículo de 1995, por no tener conocimiento de ellos. El estudio de los hongos de Jalisco de 1983 a la fecha es continuo, lo que genera trabajos exclusivos sobre los hongos de esta entidad y el incremento del número de hongos que se conocen de la

región. En esta revisión no se incluyen los hongos liquenizados, por ser motivo de otro artículo.

## Metodología

La revisión bibliográfica se hizo en la Biblioteca Micológica IBUG, en donde se consultaron artículos, libros, capítulos de libros y algunas tesis. Se consultaron además los trabajos de MEDEL et al. (1999) sobre Ascomycetes citados de México y el catálogo de Myxomycota de ILLANA et al. (2000). No se tomaron en cuenta resúmenes o memorias de congreso, pero si se consideraron tesis que incluyeran un gran número de citas de Jalisco, como son las de MORENO-FUENTES (1996), FIERROS (1999), GARCÍA (1999), OLIVA (2000), ARROYO (2001) y ANDRADE (2002). No se consideraron tesis recientes que están en proceso de publicarse en artículos.

En el cuadro 1 se presenta el listado completo de los hongos que se registraron para Jalisco en la literatura hasta el 2007, el cual sigue un orden taxonómico, de acuerdo a la octava edición del diccionario de los hongos de AINSWORTH & BISBY (HAWKSWORTH et al., 1995), con algunas modificaciones de acuerdo a la novena edición de KIRK et al. (2001): Cortinariales sinónimo de Agaricales; *Cystoderma* y *Omphalotus* en Tricholomataceae; *Laccaria* en Hydnangiaceae; Lycoperdaceae, Nidulariales y Tulostomataceae en Agaricales; Geastraceae en Phallales, y Sclerodermataceae en Boletales. Estas modificaciones se hicieron con base en el criterio de los autores de este trabajo, bajo la consideración de las aportacio-

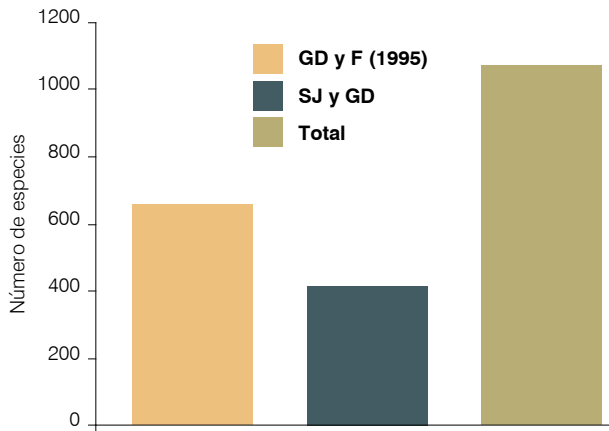

**Figura 1.** Guzmán-Dávalos y Fragoza [GD & F (1995)] registraron 660 especies, en este trabajo (SJ & GD) se citan 415 nuevos registros, dando un total de 1075 especies citadas de Jalisco.

nes recientes de la filogenia a la clasificación de los hongos. No se sigue el sistema de clasificación de la última edición del diccionario de los hongos (KIRK et al., 2008), ni del Index Fungorum ([www.indexfungorum.org/](http://www.indexfungorum.org/)), o de MycoBank ([www.mycobank.org/](http://www.mycobank.org/)), ya que en varios casos presentan opiniones contrastantes. La clasificación de los hongos está en proceso de construcción debido a las aportaciones de la sistemática filogenética, con base en caracteres moleculares principalmente, y fue por esta razón que se tomó una opinión conservadora, al seguir la clasificación de HAWKSWORTH et al. (1995) en la mayor parte del listado. Para los autores de las especies se consultó el Index Fungorum y MycoBank, así como para los nombres actuales de las especies; sin embargo, cuando presentaban opiniones diferentes, se dejó el nombre de la especie que citó la fuente original.

En el cuadro 1 se indican las citas bibliográficas y los municipios de donde se registró cada especie; cuando son anteriores a 1996, sólo se indica “GD & F (1995)” (GUZMÁN-DÁVALOS Y FRAGOZA-DÍAZ 1995) y los municipios respectivos, ya que en ese trabajo se pueden consultar las referencias bibliográficas, con excepción de los casos que no se incluyeron en ese trabajo. Para contar los totales de los taxa, las especies como “cf.” o “aff.” sólo se tomaron en cuenta si no existía la cita de esa especie. Por ejemplo, *Xylaria cf. laevis* se contó, no así *Lachnum cf. abnorme*, ya que también se menciona *L. abnorme*. Los taxa que no estaban determinados hasta especie se incluyeron en la lista, pero no se contabilizaron.

## Resultados y discusión

Como resultado de la revisión de la literatura se encontraron 88 trabajos que mencionan hongos de Jalisco. De ellos 63, se publicaron entre los años 1996 a 2007, y los 25 restantes son de fecha anterior a 1996, pero se incorporaron aquí por que no se consideraron por GUZMÁN-DÁVALOS Y FRAGOZA-DÍAZ

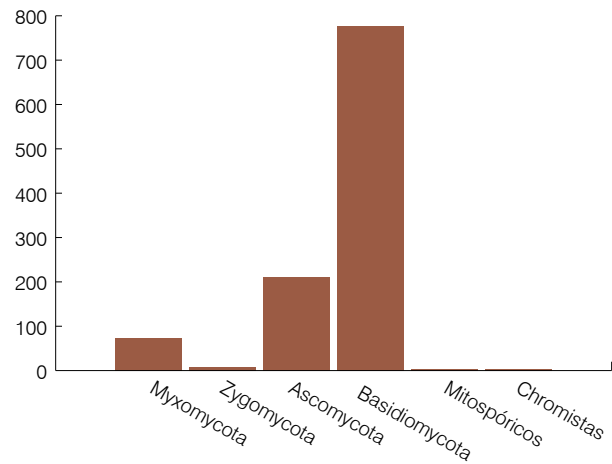

**Figura 2.** De los 1075 taxones citados hasta la fecha de Jalisco, 73 son Myxomycota, ocho Zygomycota, 210 Ascomycota, 776 Basidiomycota, cuatro hongos mitospóricos y cuatro Chromistas (no visible en la gráfica).

(1995). De los 88 trabajos revisados, únicamente 21 son exclusivos de la microbiota del estado de Jalisco y se indican en el cuadro 2. Los 67 restantes mencionan reportes aislados de Jalisco. Del total que se revisaron, 63 son taxonómicos, con énfasis en hongos de México y que citan especímenes de Jalisco, 16 son micobióticos, y nueve pertenecen a trabajos relacionados a temas de biotecnología, fitopatología o difusión.

En total se registraron 1075 taxa (1040 especies, 33 variedades y dos subespecies) de hongos de Jalisco hasta el 2007 (Cuadro 1), sin contar los líquenes. Se contaron 27 taxa determinados como “aff.” o “cf.”. Del total, 660 se mencionaron en el trabajo previo de GUZMÁN-DÁVALOS Y FRAGOZA-DÍAZ (1995), que consideró los reportes hasta 1995. Del período de 1996 a 2007 se registran 415 taxa adicionales, que incluyen algunas citas previas a 1996 que se omitieron por error en el trabajo de GUZMÁN-DÁVALOS Y FRAGOZA-DÍAZ (1995) (Figura 1). De los 1075 taxa de Jalisco: 73 son Myxomycota, ocho Zygomycota, 210 Ascomycota, 776 Basidiomycota, cuatro son hongos mitospóricos y cuatro Chromista (Figura 2). El orden mejor representado fue el de los Agaricales con 292 taxa, seguido por Uredinales con 118 y Boletales con 95. Las familias con mayor número de taxa fueron Puccinaceae con 102, Tricholomataceae con 67 y Coriolaceae con 56. Se listan 71 taxa como sp. (Cuadro 1); éstas no se contaron en el total de los 1075 taxa de Jalisco.

A partir del análisis de los datos, encontramos que de los 125 municipios de Jalisco, de 1996 al 2007 se registraron hongos de 72 de ellos, de los cuales 17 son nuevos en relación al trabajo de GUZMÁN-DÁVALOS Y FRAGOZA-DÍAZ (1995). En total el número de municipios de los que se conocen hongos, es hasta la fecha 86, que hace un 69% de los municipios del estado. De 39 (31%) de ellos todavía no se citan hongos en la literatura, en 43 municipios se registraron de 1 a 9 taxones, en 33 de 10 a 99 taxones, en seis de 100 a 199, y en tres de 200 a 299 taxones (Figura 3).

El municipio con mayor número de registros fue Zapopan con 281, le sigue San Sebastián del Oeste con 233, y Tequila con 209 (Figura 3). La razón de por qué Zapopan es el que tiene el mayor número de hongos, es por ser el más explorado, ya que es donde se localiza el centro universitario y donde la mayoría de los alumnos de biología recolectan especímenes que incrementan la colección de hongos del Herbario IBUG. Por otro lado, se realizaron tesis de licenciatura de los hongos de San Sebastián del Oeste y de Tequila que contribuyeron en gran medida al conocimiento de los hongos de esas regiones. La especie que se citó de un mayor número de municipios es *Stereum ostrea*, que se conoce por el momento de 45 municipios de Jalisco. Se debe aclarar que en varios artículos que se consultaron, en especial en los micobióticos, la determinación de las especies se basó exclusivamente en caracteres macromorfológicos y a través del uso de claves generales (e.g. GUZMÁN 1977), por lo que la determinación de algunos especímenes puede no ser correcta. Éste podría ser el caso para *S. ostrea*, que corresponde a un complejo de varias especies.

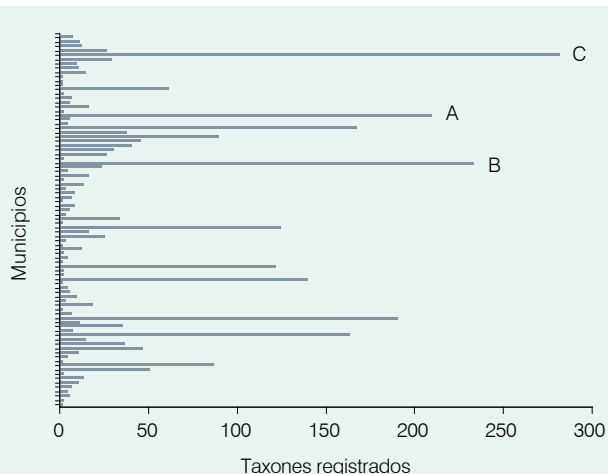

**Figura 3.** De los 125 municipios de Jalisco, los que presentan más de 200 taxones registrados son: Tequila con 209 (A), San Sebastián del Oeste con 233 (B) y Zapopan con 281 (C).

## Agradecimientos

Se reconoce el apoyo de la Universidad de Guadalajara para realizar este trabajo. Se agradece la revisión y correcciones de Servando Carvajal y de un revisor anónimo. ❖

**Cuadro 1.** Taxa citados de Jalisco hasta 2007. Se marcan con **negritas** los taxa que se contaron. \* = No registrados en GUZMÁN-DÁVALOS Y FRAGOZA (1995). **GD & F (1995)** = GUZMÁN-DÁVALOS Y FRAGOZA (1995). **S/L** = Sin localidad. **P** = Bosque La Primavera, sin señalar municipio específico, el cual puede ser alguno de los siguientes: Arenal, Tala, Tlajomulco de Zuñiga y/o Zapopan.

### ASCOMYCOTA

#### BOTRYOSPHAERIALES

\***Botryosphaeria dothidea** (Moug) Ces. & De Not  
CIBRIÁN-TOVAR *et al.* (2007). — S/L.

\***B. rhodina** (Berk. & M.A. Curtis) Arx.  
= *Lasiodiplodia theobromae* (Pat.) Griffon & Maubl. (anamorfo)  
GONZÁLEZ Y HERRERA (1993) (sólo cita anamorfo), CIBRIÁN-TOVAR *et al.* (2007). — Colotlán, S/L.

\***Diplodia pinea** (Desm.) J. Kickx f.  
CIBRIÁN-TOVAR *et al.* (2007). — S/L.

#### CAPNODIALES

\***Cladosporium cladosporioides** (Fresen.) G.A. de Vries (anamorfo)  
GONZÁLEZ Y HERRERA (1993). — Colotlán.

\***C. sphaerospermum** Penz. (anamorfo)  
GONZÁLEZ Y HERRERA (1993). — Colotlán.

*Cladosporium* sp. (anamorfo)  
GD & F (1995). — Guadalajara.

\***Stigmina carpophila** (Lév.) M.B. Ellis (anamorfo)  
= *Wilsonomyces carpophilus* (Lév.) Adask, J.M. Ogawa & E.E. Butler  
CIBRIÁN-TOVAR *et al.* (2007). — S/L.

#### DIAPORTHALES

\***Valsa sordida** Nitschke  
= *Cytospora chrysosperma* (Pers.) Fr. (anamorfo)  
CIBRIÁN-TOVAR Y GARCÍA DÍAZ (In: CIBRIÁN-TOVAR *et al.* 2007). — S/L

#### DOTHIDEALES

*Capnodium* sp.  
ZENTENO *et al.* (1955). — S/L.

\***Coniothyrium concentricum** (Desm.) Sacc. (anamorfo)  
ZENTENO *et al.* (1955). — S/L.

*Didymaria* sp. (anamorfo)  
ZENTENO *et al.* (1955). — S/L.

\***Drechslera biseptata** (Sacc. & Roum.) M.J. Richardson & E.M. Fraser (anamorfo)  
GONZÁLEZ Y HERRERA (1993). — Colotlán.

\***D. halodes** (Drechsler) Subram. & B.L. Jain (anamorfo)  
GONZÁLEZ Y HERRERA (1993). — Colotlán.

*Homostegia "Parryi"* Farlow  
GD & F (1995). — Guadalajara.

\***Mycosphaerella pini** Rostr.  
= *Dothistroma septosporum* (Dorog.) M. Morelet  
CIBRIÁN-TOVAR *et al.* (2007). — S/L.

\***Phyllachora aristidae** (Schwein.) Sacc.  
= *Dothidella aristidae* (Schwein.) Ellis & Everh.  
ZENTENO *et al.* (1955). — S/L.

\***Septoria chenopodii** Westend. (anamorfo)  
ZENTENO *et al.* (1955). — S/L.

\***S. nodorum** (Berk.) Berk. (anamorfo)  
ZENTENO *et al.* (1955). — S/L.

\***S. tritici** Roberge in Desmazières (anamorfo)  
ZENTENO *et al.* (1955). — S/L.

*Stemphylium* sp. (anamorfo)  
GONZÁLEZ Y HERRERA (1993). — Colotlán.

### ELAPHOMYCETALES

\***Elaphomyces granulatus** Fr.  
HERRERA-FONSECA *et al.* (2002), GUZMÁN-DÁVALOS *et al.* (2003). — San Sebastián del Oeste (San Sebastián Ex 10° Cantón), Tapalpa.



**Cuadro 1 (continuación).** Taxa citados de Jalisco hasta 2007. Se marcan con **negritas** los taxa que se contaron. \* = No registrados en GUZMÁN-DÁVALOS Y FRAGOZA (1995). **GD & F (1995)** = GUZMÁN-DÁVALOS Y FRAGOZA (1995). **S/L** = Sin localidad. **P** = Bosque La Primavera, sin señalar municipio específico, el cual puede ser alguno de los siguientes: Arenal, Tala, Tlajomulco de Zuñiga y/o Zapopan.

#### ERYSIPHALES

##### ***Erysiphe polygoni*** DC.

ZENTENO et al. (1955), GD & F (1995). — S/L.

#### EUROTIALES

##### ***Aspergillus flavus*** Link (anamorfo)

GONZÁLEZ Y HERRERA (1993), GD & F (1995). — Colotlán, Guadalajara.

##### ***A. glaucus*** (L.) Link (anamorfo)

GD & F (1995). — Guadalajara.

##### **\**A. nidulans*** (Eidam) G. Winter (anamorfo)

GONZÁLEZ Y HERRERA (1993). — Colotlán.

##### ***A. niger*** Tiegh. (anamorfo)

LAPPE et al. (1989), GONZÁLEZ Y HERRERA (1993), GD & F (1995). — Colotlán, Guadalajara.

##### **\**A. repens*** (Corda) Sacc. (anamorfo)

GONZÁLEZ Y HERRERA (1993). — Colotlán.

##### **\**A. tamaritii*** Kita (anamorfo)

GONZÁLEZ Y HERRERA (1993). — Colotlán.

##### *Aspergillus* sp. (anamorfo)

ZENTENO et al. (1955). — S/L.

##### ***Paecilomyces farinosus*** (Holmsk.) A.H.S Br.

& G. Sm. (anamorfo)  
GD & F (1995). — Cuautitlán de García Barragán.

##### ***Penicillium expansum*** Link (anamorfo)

= *P. glaucum* Stoll  
GD & F (1995). — Guadalajara.

##### ***P. italicum*** Wehmer (anamorfo) (citado con duda)

GD & F (1995). — Guadalajara.

##### ***P. luteum*** Zukal (anamorfo) (citado con duda)

GD & F (1995). — Guadalajara.

##### ***P. roseum*** Link (anamorfo)

GD & F (1995). — Guadalajara.

##### *Penicillium* sp. (anamorfo)

GD & F (1995). — Guadalajara.

#### HALOSPHERIALES

##### **\**Corollospora intermedia*** E.B.G. Jones

GONZÁLEZ Y HERRERA (1993). — Colotlán.

##### **\**C. maritima*** Werdern.

GONZÁLEZ Y HERRERA (1993). — Colotlán.

##### **\**Halosphaeria quadricornuta*** Cribb & J.W. Cribb

GONZÁLEZ Y HERRERA (1995). — Colotlán.

##### ***Lulworthia grandispora*** Meyers

GONZÁLEZ Y HERRERA (1995). — Colotlán.

##### *Lulworthia* sp.

GONZÁLEZ Y HERRERA (1995). — Colotlán.

#### HELOTIALES

##### **\**Lachnum abnorme*** (Mont.) J.H. Haines & Dumont

SÁNCHEZ-JÁCOME Y GUZMÁN-DÁVALOS (2005). — Chapala, Guadalajara, Zapopan.

##### *L. cf. abnorme*

SÁNCHEZ-JÁCOME Y GUZMÁN-DÁVALOS (2005). — Zapotlán el Grande (Ciudad Guzmán), Guadalajara, Zapopan.

##### ***Monilia candida*** Pers. (anamorfo)

GD & F (1995). — Guadalajara.

##### **\**Pseudopeziza jonesii*** Nannf.

ZENTENO et al. (1955). — S/L.

#### HYPOCREALES

##### *Acremonium* sp. (anamorfo)

GONZÁLEZ Y HERRERA (1993), GD & F (1995). — Colotlán, Guadalajara.

##### ***Byssonectria lateritia*** (Fr.) Petch

= *Hypomyces lateritius* (Fr.) Tul. & C. Tul.

GD & F (1995), GUZMÁN-DÁVALOS et al. (2003). — Tala, Zapopan.

##### ***Cordyceps militaris*** (L.) Link

GD & F (1995), RUBIO-BUSTOS et al. (2000), GUZMÁN et al. (2001), GUZMÁN-DÁVALOS et al. (2003). — Casimiro Castillo, Cuautitlán de García Barragán, Guadalajara, Zapopan, S/L.

##### **\**C. polyarthra*** Möller

RUBIO-BUSTOS et al. (2000), GUZMÁN et al. (2001). — Cocula, Guadalajara.

##### *Cordyceps* sp.

RUBIO-BUSTOS et al. (2000), RODRÍGUEZ et al. (2002). — Autlán de Navarro, Zapopan.

##### ***Elaphocordyceps capitata*** (Holmsk.) G.H. Sung, J.M. Sung & Spatafora

= *Cordyceps capitata* (Holmsk.) Link  
GD & F (1995), RODRÍGUEZ et al. (2000), HERRERA-FONSECA et al. (2002), GUZMÁN-DÁVALOS et al. (2003). — Atemajac de Brizuela, Zapotlán el Grande (Ciudad Guzmán), Mascota, Mazamitla, Gómez Farías, San Sebastián del Oeste (San Sebastián Ex 10° Cantón), Tapalpa, Tequila, S/L.

##### **\**E. ophioglossoides*** (Ehrh.) G.H. Sung, J.M. Sung & Spatafora

= *C. ophioglossoides* (Ehrh.) Link  
RODRÍGUEZ et al. (2000), GUZMÁN-DÁVALOS et al. (2003). — Cuautitlán de García Barragán, Mixtlán, Tequila, Zapopan, S/L.

##### **\**Fusarium circinatum*** Nirenberg & O'Donnell (anamorfo)

CIBRIÁN-TOVAR Y ALVARADO ROSALES (In: CIBRIÁN-TOVAR et al. 2007). — S/L.

##### **\**F. incarnatum*** (Roberge) Sacc. (anamorfo)

= *F. semitectum* Berk. & Ravenel  
GONZÁLEZ Y HERRERA (1993). — Colotlán.

##### **\**F. oxysporum*** Schldl. (anamorfo)

GONZÁLEZ Y HERRERA (1993), GARCÍA DÍAZ et al. (In: CIBRIÁN-TOVAR et al. 2007). — Colotlán. S/L.

##### **\**F. solani*** (Mart.) Sacc. (anamorfo)

GONZÁLEZ Y HERRERA (1993), GONZÁLEZ (1995). — Colotlán.

##### **\**F. verticillioides*** (Sacc.) Nirenberg

(anamorfo)  
= *F. moniliforme* J. Sheld.  
GONZÁLEZ Y HERRERA (1993). — Colotlán.

##### *Fusarium* sp. (anamorfo)

GD & F (1995). — Guadalajara.

##### **\**Hydropisphaera peziza*** (Tode) Dumort.

= *Nectria peziza* (Tode) Fr.  
GUZMÁN-DÁVALOS et al. (2003). — Cocula, Guadalajara.

##### **\**Hypocrea rufa*** (Pers.) Fr.

GUZMÁN-DÁVALOS et al. (2003). — San Gabriel (Venustiano Carranza).

##### ***Hypomyces hyalinus*** (Schwein.) Tul. & C. Tul.

= *Apiocrea hyalina* (Schwein.) Syd. & P. Syd.  
GD & F (1995), GUZMÁN-DÁVALOS et al. (2003). — Concepción de Buenos Aires, Cuautitlán de García Barragán, Mazamitla, Mezquitic, Gómez Farías, Tapalpa, Tequila, Tlajomulco de Zuñiga, Tuxpan, Zapopan.

##### ***H. lactifluorum*** (Schwein.) Tul. & C. Tul.

GD & F (1995), FIERROS Y GUZMÁN-DÁVALOS (1997), SEMARNAT (2000), GUZMÁN-DÁVALOS (2001), RODRÍGUEZ et al. (2002), GUZMÁN-DÁVALOS et al. (2003). — El Arenal, Autlán de Navarro, Ayotlán, Bolaños, Zapotlán el Grande (Ciudad Guzmán), Cocula, Concepción de Buenos Aires, Cuautitlán de García Barragán, Degollado, Mazamitla, Mezquitic, Villa Purificación, Gómez Farías, Talpa de Allende, Tapalpa, Tecalitlán, Tecolotlán, Tequila, Tlajomulco de Zuñiga, Tonila, Zapopan, Zapotitlán de Vadillo, P, S/L.

##### **\**Myrothecium verrucaria*** (Alb. & Schwein.)

Ditmar (anamorfo)  
GONZÁLEZ Y HERRERA (1993). — Colotlán.

**Cuadro 1 (continuación).** Taxa citados de Jalisco hasta 2007. Se marcan con **negritas** los taxa que se contaron. \* = No registrados en GUZMÁN-DÁVALOS Y FRAGOZA (1995). **GD & F (1995)** = GUZMÁN-DÁVALOS Y FRAGOZA (1995). **S/L** = Sin localidad. **P** = Bosque La Primavera, sin señalar municipio específico, el cual puede ser alguno de los siguientes: Arenal, Tala, Tlajomulco de Zuñiga y/o Zapopan.

**\*Neotyphodium chisosum** (J.F. White & Morgan-Jones) Glenn, C.W. Bacon & Hanlin (anamorfo)

≡ *Acremonium chisosum* J.F. White & Morgan-Jones

WHITE Y MORGAN-JONES (1987). — S/L.

**Ophiocordyceps gracilis** (Grev.) G.H. Sung, J.M. Sung, Hywel-Jones & Spatafora  
≡ *Cordyceps gracilis* (Grev.) Durieu & Mont.  
GD & F (1995), RUBIO-BUSTOS *et al.* (2000), GUZMÁN *et al.* (2001), GUZMÁN-DÁVALOS *et al.* (2003). — Guadalajara, Zapopan.

**\*O. melolonthae** (Tul. & C. Tul.) G.H. Sung, J.M. Sung, Hywel-Jones & Spatafora

≡ *C. melolonthae* (Tul. & C. Tul.) Sacc.

GUZMÁN-DÁVALOS *et al.* (2003). — Zapopan.

**\*O. melolonthae** var. *rickii* (Lloyd) G.H. Sung, J.M. Sung, Hywel-Jones & Spatafora

≡ *C. melolonthae* var. *rickii* (Lloyd) Mains  
RUBIO-BUSTOS *et al.* (2000), GUZMÁN *et al.* (2001). — Cuautitlán de García Barragán.

**O. octospora** (M. Blackw. & Gilb.) G.H. Sung, J.M. Sung, Hywel-Jones & Spatafora

≡ *Cordycepioideus octosporus* M. Blackw. & Gilb.

GD & F (1995), GUZMÁN *et al.* (2001). — Chapala.

**O. sobolifera** (Hill ex Watson) G.H. Sung, J.M. Sung, Hywel-Jones & Spatafora

≡ *Cordyceps sobolifera* (Hill ex Watson) Berk. & Broome

= *Isaria cicadae* Miq.

PETCH (1941-1942), GD & F (1995), RUBIO-BUSTOS *et al.* (2000), GUZMÁN *et al.* (2001). — Guadalajara, San Sebastián del Oeste (San Sebastián Ex 10° Cantón), S/L.

**O. sphecocephala** (Klotzsch ex Berk.) G.H. Sung, J.M. Sung, Hywel-Jones & Spatafora

≡ *C. sphecocephala* (Klotzsch ex Berk.) Berk. & M.A. Curtis

GD & F (1995), RUBIO-BUSTOS *et al.* (2000), GUZMÁN *et al.* (2001), HERRERA-FONSECA *et al.* (2002), GUZMÁN-DÁVALOS *et al.* (2003). — Pihuamo, San Sebastián del Oeste (San Sebastián Ex 10° Cantón), Zapotlanejo, S/L.

**O. stylophora** (Berk. & Broome) G.H. Sung, J.M. Sung, Hywel-Jones & Spatafora

≡ *C. stylophora* Berk. & Broome

GD & F (1995), RUBIO-BUSTOS *et al.* (2000), GUZMÁN *et al.* (2001). — La Huerta.

*O. aff. stylophora*

≡ *C. aff. stylophora*

PÉREZ-SILVA *et al.* (1981). — La Huerta.

**\*Podocrea cornu-bovis** R. Heim & T. Herrera  
GUZMÁN-DÁVALOS *et al.* (2003). — Tecolotlán.

**Sepedonium chrysospermum** (Bull.) Fr. (anamorfo)

GD & F (1995), HERRERA-FONSECA *et al.* (2002), RODRÍGUEZ *et al.* (2002), GUZMÁN-DÁVALOS *et al.* (2003). — Autlán de Navarro, Zapotlán el Grande (Ciudad Guzmán), Cocola, Cuautitlán de García Barragán, Mazamitla, San Miguel el Alto, San Sebastián del Oeste (San Sebastián Ex 10° Cantón), Tamazula de Gordiano, Tapalpa, Tecalitlán, Tequila, Tonila, Zapopan, Zapotitlán de Vadillo.

*Trichoderma* sp. (anamorfo)

GONZÁLEZ Y HERRERA (1993). — Colotlán.

#### LEOTIALES

*Botrytis* sp. (anamorfo)

GD & F (1995). — Guadalajara.

**Chlorociboria aeruginascens** (Nyl.) Kanouse  
ex C.S. Ramamurthi, Korf & L.R. Batra

≡ *Chlorosplenium aeruginascens* (Nyl.) P.

Karst.

GD & F (1995), GUZMÁN-DÁVALOS *et al.* (2003).

— Autlán de Navarro, Cuautitlán de García Barragán, Tolimán.

**\*C. aeruginosa** (Oeder) Seaver ex C.S.

Ramamurthi, Korf & L.R. Batra

GUZMÁN-DÁVALOS *et al.* (2003). — Zapotlán el

Grande (Ciudad Guzmán), Tapalpa.

**\*Coryne atrovirens** (Pers.) Sacc.

≡ *Leotia atrovirens* Pers.

GUZMÁN-DÁVALOS *et al.* (2003). — Cuautitlán de

García Barragán.

**\*Geoglossum umbratile** Sacc.

GUZMÁN-DÁVALOS *et al.* (2003). — La Manzanilla de la Paz.

**Leotia lubrica** (Scop.) Pers.

GD & F (1995), RODRÍGUEZ *et al.* (2000),

ANÓNIMO (2000), HERRERA-FONSECA *et al.* (2002),

GUZMÁN-DÁVALOS *et al.* (2003). — Autlán de

Navarro, Cuautitlán de García Barragán,

Mazamitla, San Sebastián del Oeste (San

Sebastián Ex 10° Cantón), Tala, Talpa de

Allende, Tequila, Zapopan, P, S/L.

**\*Trichoglossum walteri** (Berk.) E.J. Durand

GUZMÁN-DÁVALOS *et al.* (2003). — Autlán de

Navarro, Cuautitlán de García Barragán.

#### MICROASCALES

**\*Ceratomyces paradoxa** (Dade) C. Moreau  
≡ *Thielaviopsis paradoxa* (De Seynes) Höhn.  
FUCIKOVSKY (In: CIBRIÁN-TOVAR *et al.* 2007). — S/L.

**\*Microascus manginii** (Loubière) Curzi  
GONZÁLEZ Y HERRERA (1993). — Colotlán.

**\*M. trigonosporus** C.W. Emmons & B.O. Dodge  
GONZÁLEZ Y HERRERA (1993). — Colotlán.

*Microascus* sp.

GONZÁLEZ Y HERRERA (1993). — Colotlán.

**\*Scopulariopsis brevicaulis** (Sacc.) Bainier  
(anamorfo)  
GONZÁLEZ Y HERRERA (1993). — Colotlán.

**\*S. brumptii** Salv.-Duval (anamorfo)

GONZÁLEZ Y HERRERA (1993). — Colotlán.

#### PEZIZALES

*Helvellaceae*

**\*Discina melaleuca** Bres.

GUZMÁN-DÁVALOS *et al.* (2003). — Zapotlán el

Grande (Ciudad Guzmán).

**Gyromitra infula** (Schaeff.) Quéf.

≡ *Helvella infula* Schaeff.

GD & F (1995), GUZMÁN-DÁVALOS *et al.* (2003).

— Autlán de Navarro, Tapalpa, Tecalitlán, S/L.

**Helvella acetabulum** (L.) Quéf.

≡ *Paxina acetabulum* (L.) Kuntze

GD & F (1995), GUZMÁN-DÁVALOS *et al.* (2003).

— Casimiro Castillo, Zapotlán el Grande

(Ciudad Guzmán), Cuautitlán de García

Barragán, Guadalajara, Jocotepec, Mazamitla,

El Salto, Tamazula de Gordiano, Tapalpa,

Tecalitlán, Tequila, Tlajomulco de Zuñiga,

Zapopan, Zapotitlán de Vadillo, Zapotlanejo,

S/L.

*H. aff. acetabulum*

PÉREZ-SILVA *et al.* (1981, como *Paxina* aff.

*acetabulum*). — La Huerta.

**\*H. atra** J. König

GUZMÁN-DÁVALOS *et al.* (2003). — Atemajac de

Brizuela, Tapalpa, Tequila, Zapopan.

**H. corium** (O. Weberb.) Masee

GD & F (1995). — Tapalpa, S/L.

**H. crispa** (Scop.) Fr.

GD & F (1995), FIERROS Y GUZMÁN-DÁVALOS

**Cuadro 1 (continuación).** Taxa citados de Jalisco hasta 2007. Se marcan con **negritas** los taxa que se contaron. \* = No registrados en GUZMÁN-DÁVALOS Y FRAGOZA (1995). **GD & F (1995)** = GUZMÁN-DÁVALOS Y FRAGOZA (1995). **S/L** = Sin localidad. **P** = Bosque La Primavera, sin señalar municipio específico, el cual puede ser alguno de los siguientes: Arenal, Tala, Tlajomulco de Zuñiga y/o Zapopan.

(1997), RODRÍGUEZ et al. (2000), HERRERA-FONSECA et al. (2002), GUZMÁN-DÁVALOS et al. (2003), PÉREZ-SILVA Y HERRERA (2003). — Atemajac de Brizuela, Atenguillo, Autlán de Navarro, Zapotlán el Grande (Ciudad Guzmán), Cuautitlán de García Barragán, Cuautla, Mazamitla, San Sebastián del Oeste (San Sebastián Ex 10° Cantón), Talpa de Allende, Tapalpa, Tecalitlán, Tecolotlán, Tequila, Zapopan, S/L.

**\*H. cupuliformis** Dissing & Nannf. SÁNCHEZ-JÁCOME Y GUZMÁN-DÁVALOS (2005). — Autlán de Navarro.

**\*H. dissingii** Korf SÁNCHEZ-JÁCOME Y GUZMÁN-DÁVALOS (2005). — Tecalitlán.

**H. elastica** Bull. GD & F (1995), RODRÍGUEZ et al. (2000), HERRERA-FONSECA et al. (2002), GUZMÁN-DÁVALOS et al. (2003). — San Sebastián del Oeste (San Sebastián Ex 10° Cantón), Tala, Tequila, Tlaquepaque, Zapopan, S/L.

**\*H. ephippium** Lévl. GUZMÁN-DÁVALOS et al. (2003). — Tequila.

**H. kirchneri** Manzi inédito GD & F (1995). — Zapopan, S/L.

**H. lacunosa** Afzel. GD & F (1995), GUZMÁN-DÁVALOS (2001), HERRERA-FONSECA et al. (2002), GUZMÁN-DÁVALOS et al. (2003). — Autlán de Navarro, Bolaños, Zapotlán el Grande (Ciudad Guzmán), Cuautitlán de García Barragán, La Huerta, Mezquitic, Villa Purificación, San Sebastián del Oeste (San Sebastián Ex 10° Cantón), Talpa de Allende, Tequila, Tonila, Zapopan, Zapotitlán de Vadillo, S/L.

**\*H. leucomelaena** (Pers.) Nannf. MEDEL Y CALONGE (2004). — Autlán de Navarro.

**H. macropus** (Pers.) P. Karst. ≡ *Macropodia macropus* (Fr.) Fockel GD & F (1995), FIERROS Y GUZMÁN-DÁVALOS (1997), RODRÍGUEZ et al. (2000), ANÓNIMO (2000), HERRERA-FONSECA et al. (2002), GUZMÁN-DÁVALOS et al. (2003), GUZMÁN-DÁVALOS et al. (2004), MEDEL Y CALONGE (2004). — Atemajac de Brizuela, Autlán de Navarro, Bolaños, Cabo Corrientes, Zapotlán el Grande (Ciudad Guzmán), Concepción de Buenos Aires, Cuautitlán de García Barragán, El Grullo, Mascota, Mazamitla, Mezquitic, Gómez Farías, San Sebastián del Oeste (San Sebastián Ex 10° Cantón), Tapalpa, Tecalitlán, Tecolotlán, Tequila, Tonila, Zapopan, P, S/L.

**\*H. pezoides** Afzel. GUZMÁN-DÁVALOS et al. (2003), MEDEL Y CALONGE

(2004). — Autlán de Navarro, Mazamitla, Tapalpa.

**\*H. queletii** Bres. GUZMÁN-DÁVALOS et al. (2003). — Zapopan.

**H. salvatierrae** Manzi inédito GD & F (1995). — Zapopan, S/L.

**H. sierrae** Manzi inédito GD & F (1995). — Zapopan, S/L.

**H. sogarii** Manzi inédito GD & F (1995). — Zapopan, S/L.

**\*H. subglabra** N.S. Weber GUZMÁN-DÁVALOS et al. (2003). — Autlán de Navarro, Zapotlán el Grande (Ciudad Guzmán), Cuautitlán de García Barragán, Tamazula de Gordiano, Tapalpa, Tecalitlán, Zapopan.

**\*H. sulcata** Afzel. GUZMÁN-DÁVALOS et al. (2003). — Guadalajara, Tequila.

#### Morchellaceae

**Morchella conica** Pers. GD & F (1995). — S/L.

**M. costata** (Vent.) Pers. GD & F (1995), ANÓNIMO (2000). — Tonila, Zapopan, P, S/L.

**\*M. elata** Fr. GUZMÁN-DÁVALOS et al. (2003). — Guadalajara, Zapopan.

**\*M. esculenta** (L.) Pers. GUZMÁN-DÁVALOS et al. (2003). — Zapotlán el Grande (Ciudad Guzmán), Zapopan.

**M. guatemalensis** Guzmán, M.F. Torres & Logem. GD & F (1995), GUZMÁN-DÁVALOS et al. (2003). — San Ignacio Cerro Gordo.

#### Pezizaceae

**\*Iodowynnea auriformis** (Pat. ex Le Gal) Medel, Guzmán & S. Chacón

SÁNCHEZ-JÁCOME Y GUZMÁN-DÁVALOS (2005). — Guadalajara.

**\*Peziza ampliata** Pers. SÁNCHEZ-JÁCOME Y GUZMÁN-DÁVALOS (2005). — Autlán de Navarro.

**\*P. atrovinosa** Cooke & W.R. Gerard GUZMÁN-DÁVALOS et al. (2003), SÁNCHEZ-JÁCOME Y GUZMÁN-DÁVALOS (2005). — Zapotlán el Grande (Ciudad Guzmán), San Sebastián del Oeste (San Sebastián Ex 10° Cantón). —

**P. badia** Pers. GD & F (1995), GUZMÁN-DÁVALOS et al. (2003). — Zapotlán el Grande (Ciudad Guzmán), Tequila, Zapopan, S/L.

**\*P. badiofusca** (Boud.) Dennis GUZMÁN-DÁVALOS et al. (2003). — Cuautitlán de García Barragán.

**\*P. emileia** Cooke GUZMÁN-DÁVALOS et al. (2003). — Zapotlán el Grande (Ciudad Guzmán).

**P. hemisphaerica** Pers. GD & F (1995). — Cuautitlán de García Barragán.

**\*P. praetervisiva** Bres. SÁNCHEZ-JÁCOME Y GUZMÁN-DÁVALOS (2005). — Zapotlán el Grande (Ciudad Guzmán).

**\*P. saniosa** Schrad. GUZMÁN-DÁVALOS et al. (2003). — Autlán de Navarro.

**\*P. succosa** Berk. GUZMÁN-DÁVALOS et al. (2003). — Tequila.

**\*P. vesiculosa** Bull. SÁNCHEZ-JÁCOME Y GUZMÁN-DÁVALOS (2005). — Guadalajara.

**Sarcosphaera eximia** (Durieu & Lévl.) Maire GD & F (1995). — Gómez Farías, S/L.

#### Pyronemataceae

**Aleuria aurantia** (Pers.) Fockel

**Cuadro 1 (continuación).** Taxa citados de Jalisco hasta 2007. Se marcan con **negritas** los taxa que se contaron. \* = No registrados en GUZMÁN-DÁVALOS Y FRAGOZA (1995). **GD & F (1995)** = GUZMÁN-DÁVALOS Y FRAGOZA (1995). **S/L** = Sin localidad. **P** = Bosque La Primavera, sin señalar municipio específico, el cual puede ser alguno de los siguientes: Arenal, Tala, Tlajomulco de Zuñiga y/o Zapopan.

GD & F (1995), GUZMÁN-DÁVALOS *et al.* (2003).

— Autlán de Navarro, Cihuatlán, Mazamitla, Mezquitic, Tapalpa, Tecalitlán, Tequila, Zapopan, S/L.

**\*A. rhenana** Fuckel

≡ *Sowerbyella rhenana* (Fuckel) J. Moravec SÁNCHEZ-JÁCOME Y GUZMÁN-DÁVALOS (2005). — Zapotlán el Grande (Ciudad Guzmán).

**\*Cheilymenia stercorea** (Pers.) Boud.

GUZMÁN-DÁVALOS *et al.* (2003). — Cuautitlán de García Barragán.

**\*Geopyxis carbonaria** (Alb. & Schwein.)

Sacc.

GUZMÁN-DÁVALOS *et al.* (2003). — Zapotlán el Grande (Ciudad Guzmán). —

**\*G. vulcanalis** Peck

SÁNCHEZ-JÁCOME Y GUZMÁN-DÁVALOS (2005). — Mezquitic.

**\*Humaria hemisphaerica** (F.H. Wigg.) Fuckel

HERRERA-FONSECA *et al.* (2002), GUZMÁN-DÁVALOS *et al.* (2003). — Autlán de Navarro, Cuautitlán de García Barragán, San Sebastián del Oeste (San Sebastián Ex 10° Cantón), Tecolotlán, Tequila.

**\*Otidea alutacea** (Pers.) Masee

GUZMÁN-DÁVALOS *et al.* (2003). — Zapotlán el Grande (Ciudad Guzmán), Zapotitlán de Vadillo.

**O. alutacea** var. **microspora** Kanouse

GD & F (1995). — S/L.

**O. onotica** (Pers.) Fuckel

GD & F (1995), GUZMÁN-DÁVALOS *et al.* (2003). — Zapotlán el Grande (Ciudad Guzmán), Tonila, Zapotitlán de Vadillo, S/L.

**Scutellinia scutellata** (L.) Lambotte

GD & F (1995), RODRÍGUEZ *et al.* (2000), GUZMÁN-DÁVALOS *et al.* (2003). — Autlán de Navarro, Zapotlán el Grande (Ciudad Guzmán), Cuautitlán de García Barragán, La Manzanilla de la Paz, Mazamitla, San Sebastián del Oeste (San Sebastián Ex 10° Cantón), Tala, Tapalpa, Tecalitlán, Tecolotlán, Tequila, Zapopan, S/L.

**Tarzettia catinus** (Holmsk.) Korf & J.K. Rogers

≡ *Pustularia catinus* (Holmsk.) Fuckel GD & F (1995), GUZMÁN-DÁVALOS *et al.* (2003). — Zapotlán el Grande (Ciudad Guzmán), El Grullo, Zapopan.

**\*Trichophaea boudieri** Grélet

GUZMÁN-DÁVALOS *et al.* (2003). — Tala.

**\*T. woolhopeia** (Cooke & W. Phillips) Arnould

GUZMÁN-DÁVALOS *et al.* (2003). — Zapotlán el Grande (Ciudad Guzmán), Tecalitlán.

*Sarcoscyphaceae*

**Cookeina speciosa** (Fr.) Dennis

= *C. sulcipes* (Berk.) Kuntze GD & F (1995), GUZMÁN-DÁVALOS *et al.* (2003). — Autlán de Navarro, Casimiro Castillo, Lagos de Moreno, S/L.

**C. tricholoma** (Mont.) Kuntze

GD & F (1995). — Casimiro Castillo, S/L.

**\*C. venezuelae** (Berk. & M.A. Curtis) Le Gal

RODRÍGUEZ *et al.* (2000), HERRERA-FONSECA *et al.* (2002), GUZMÁN-DÁVALOS *et al.* (2003). — Autlán de Navarro, Casimiro Castillo, San Sebastián del Oeste (San Sebastián Ex 10° Cantón), Tamazula de Gordiano, S/L.

**Microstoma floccosum** (Schwein.) Raitv.

≡ *Plectania floccosa* (Schwein.) Seaver GD & F (1995), GUZMÁN-DÁVALOS *et al.* (2003). — Zapotlán el Grande (Ciudad Guzmán).

*Microstoma* sp.

= *Plectania* sp.

PÉREZ-SILVA *et al.* (1981). — La Huerta.

**\*Phillipsia** aff. **chardoniana** Seaver

PÉREZ-SILVA *et al.* (1981). — La Huerta.

**P. domingensis** (Berk.) Berk.

GD & F (1995), GUZMÁN-DÁVALOS *et al.* (2003). — Autlán de Navarro, Casimiro Castillo, Guadalajara, La Huerta, S/L.

*P.* aff. **domingensis** (Berk.) Berk.

HERRERA-FONSECA *et al.* (2002). — San Sebastián del Oeste (San Sebastián Ex 10° Cantón).

**\*Pithya cupressina** Fr.

GUZMÁN-DÁVALOS *et al.* (2003). — Mazamitla.

**Sarcoscypha coccinea** (Scop.) Lambotte

GD & F (1995), HERRERA-FONSECA *et al.* (2002), GUZMÁN-DÁVALOS *et al.* (2003). — Autlán de Navarro, Cuautitlán de García Barragán, Mazamitla, San Sebastián del Oeste (San Sebastián Ex 10° Cantón), Sayula, Tolimán.

*Sarcosomataceae*

**\*Sarcosoma mexicanum** (Ellis & Holw.)

Paden & Tylutki

RODRÍGUEZ *et al.* (2000), HERRERA-FONSECA *et al.* (2002), GUZMÁN-DÁVALOS *et al.* (2003). — Mezquitic, San Sebastián del Oeste (San Sebastián Ex 10° Cantón), S/L.

PHYLLACHORALES

**\*Colletotrichum coccodes** (Wallr.) S.

Hughes (anamorfo)

= *Gloeosporium psidii* Delacr.

ZENTENO *et al.* (1955). — S/L.

**\*C. lindemuthianum** (Sacc. & Magnus)

Briosi & Cavara (anamorfo)

ZENTENO *et al.* (1955). — S/L.

*Glomerella* sp.

ZENTENO *et al.* (1955). — S/L.

**\*Phyllachora boutelouae** Rehm

ZENTENO *et al.* (1955). — S/L.

**\*P. diplocarpa** (Ellis & Everh.) Ellis & Everh.

ZENTENO *et al.* (1955). — S/L.

**\*P. maydis** Maubl.

ZENTENO *et al.* (1955). — SL.

**\*P. swieteniae** Petr. & Cif.

GARCÍA DÍAZ *et al.* (In: CIBRIÁN-TOVAR *et al.* 2007). — S/L.

**\*P. vulgata** Theiss. & Syd.

ZENTENO *et al.* (1955). — S/L.

PLEOSPORALES

**\*Alternaria tenuis** Auct. Sensu Wiltshire.



**Cuadro 1 (continuación).** Taxa citados de Jalisco hasta 2007. Se marcan con **negritas** los taxa que se contaron. \* = No registrados en GUZMÁN-DÁVALOS Y FRAGOZA (1995). **GD & F (1995)** = GUZMÁN-DÁVALOS Y FRAGOZA (1995). **S/L** = Sin localidad. **P** = Bosque La Primavera, sin señalar municipio específico, el cual puede ser alguno de los siguientes: Arenal, Tala, Tlajomulco de Zuñiga y/o Zapopan.

(anamorfo)

ZENTENO et al. (1955). — S/L.

*Alternaria* sp. (anamorfo)

GONZÁLEZ Y HERRERA (1993), GD & F (1995),

GARCÍA DÍAZ et al. (In: CIBRIÁN-TOVAR et al.

2007). — Colotlán, Guadalajara, S/L.

**\*Cochliobolus geniculatus** R.R. Nelson

≡ *Curvularia geniculata* (Tracy & Earle)

Boedijn (anamorfo)

GONZÁLEZ Y HERRERA (1993). — Colotlán.

**\*Cochliobolus lunatus** R.R. Nelson & F.A.

Haasis

≡ *Curvularia lunata* (Wakker) Boedijn

(anamorfo)

GONZÁLEZ Y HERRERA (1993). — Colotlán.

**\*Helminthosporium turcicum** Pass.

(anamorfo)

ZENTENO et al. (1955). — S/L.

*Helminthosporium* sp. (anamorfo)

ZENTENO et al. (1955), GD & F (1995). —

Guadalajara, S/L.

**Parodiella perisporioides** (Berk. & M.A.

Curtis) Speg.

ZENTENO et al. (1955), GD & F (1995), GUZMÁN-

DÁVALOS et al. (2003). — Chapala, Tolimán, S/L.

*Phoma* sp.

ZENTENO et al. (1955), ALVARADO ROSALES et al.

(In: CIBRIÁN-TOVAR et al. 2007), CIBRIÁN-TOVAR Y

GARCÍA DÍAZ (In: CIBRIÁN-TOVAR et al. 2007). —

S/L.

**\*Pseudocochliobolus eragrostidis** Tsuda

& Ueyama

≡ *Curvularia eragrostidis* (Henn.) J.A. Mey.

GONZÁLEZ Y HERRERA (1993). — Colotlán.

**Sporormiella anisomera** S.I. Ahmed & Cain

GD & F (1995). — S/L.

**S. australis** (Speg.) S.I. Ahmed & Cain

GD & F (1995). — S/L.

**S. bipartis** (Cain) S.I. Ahmed & Cain

GD & F (1995). — S/L.

**S. herculea** (Ellis & Everh.) S.I. Ahmed &

Cain

GD & F (1995). — S/L.

**S. longisporopsis** S.I. Ahmed & Cain

GD & F (1995). — S/L.

**S. schadospora** S.I. Ahmed & Cain

GD & F (1995). — S/L.

**S. tetramera** S.I. Ahmed & Cain

GD & F (1995). — S/L.

RHYTISMATALES

**Leptostroma vestita** Seym. & F. Patt.

(anamorfo)

GD & F (1995). — Guadalajara.

SACCHAROMYCETALES

**\*Geotrichum candidum** Link (anamorfo)

LAPPE et al. (1989), GONZÁLEZ Y HERRERA (1993).

— Colotlán, Guadalajara.

**\*Saccharomyces cerevisiae** Meyen ex E.C.

Hansen

LAPPE et al. (1989). — Guadalajara.

*Saccharomyces* sp.

GONZÁLEZ Y HERRERA (1993). — Colotlán.

SORDARIALES

**Arnium villosum** Cain & Mirza

GD & F (1995). — S/L.

*Chaetomium* sp.

GONZÁLEZ Y HERRERA (1993), GD & F (1995). —

Colotlán, Guadalajara.

**Chrysonilia sitophila** (Mont.) Arx (anamorfo)

≡ *Monilia sitophila* (Mont.) Sacc.

GD & F (1995). — Guadalajara.

**Podospora papilliformis** Cain

GD & F (1995). — S/L.

**Schizothecium miniglutinans** (J.H. Mirza &

Cain) N. Lundq.

≡ *Podospora miniglutinans* J.H. Mirza & Cain

GD & F (1995). — S/L.

TAPHRINALES

**\*Taphrina deformans** (Berk.) Tul.

CIBRIÁN-TOVAR et al. (2007). — S/L.

TRICHOSPHARIALES

**\*Nigrospora oryzae** (Berk. & Broome) Petch

(anamorfo)

ZENTENO et al. (1955). — S/L.

**\*N. sphaerica** (Sacc.) E.W. Mason

(anamorfo)

GONZÁLEZ Y HERRERA (1993). — Colotlán.

XYLARIALES

**Daldinia concentrica** (Bolton) Ces. & De

Not.

GD & F (1995), OLIVA (2000), RODRÍGUEZ et al.

(2000), HERRERA-FONSECA et al. (2002), GUZMÁN-

DÁVALOS et al. (2003). — Ameca, Atoyac, Autlán

de Navarro, Ayutla, Casimiro Castillo, Zapotlán

el Grande (Ciudad Guzmán), Cuautitlán de

García Barragán, Chapala, Guadalajara, La

Huerta, Mazamitla, Mezquitic, San Cristóbal

de la Barranca, San Martín Hidalgo, San

Sebastián del Oeste (San Sebastián Ex 10°

Cantón), Tecalitlán, Tequila, Tlaquepaque,

Zapopan, Zapotitlán de Vadillo, S/L.

**\*D. cudonia** (Berk. & M.A. Curtis) Lloyd

MEDEL (2002). — Autlán de Navarro.

**\*D. eschscholzii** (Ehrenb.) Rehm

GUZMÁN-DÁVALOS et al. (2004). — Cabo

Carrientes.

**\*D. macrospora** F. San Martín, Y.M. Ju & J.D.

Rogers

Ju et al. (1997). — Zapotlán el Grande

(Ciudad Guzmán).

**\*D. mexicana** F. San Martín, Y.M. Ju & J.D.

Rogers

Ju et al. (1997). — Zapopan.

**D. vernicosa** (Schwein.) Ces. & De Not.

GD & F (1995), OLIVA (2000), RODRÍGUEZ et

al. (2000), ANÓNIMO (2000), HERRERA-FONSECA

et al. (2002), GUZMÁN-DÁVALOS et al. (2003).

— Arandas, Autlán de Navarro, Zapotlán el

Grande (Ciudad Guzmán), Cuautitlán de

García Barragán, Guadalajara, Mazamitla,

San Sebastián del Oeste (San Sebastián

Ex 10° Cantón), Sayula, Tecalitlán, Tequila,

Tlaquepaque, Zapopan, P, S/L.

**\*Discoxylaria myrmecophila** J.C. Lindq. &

J.E. Wright

GUZMÁN-DÁVALOS et al. (2003). — 39, Lagos de

Moreno, Zapopan, Zapotlanejo.

**\*Entonaema cinnabarinum** (Cooke &

Massee) Lloyd

RODRÍGUEZ et al. (2000), GUZMÁN-DÁVALOS et

al. (2003). — San Sebastián del Oeste (San

Sebastián Ex 10° Cantón), S/L.

**\*E. liquescens** Möller

SAN MARTÍN Y LAVÍN (1997). — Tamazula de

Gordiano.

**\*E. moluccanum** J.D. Rogers

SÁNCHEZ-JÁCOME Y GUZMÁN-DÁVALOS (2005). —



**Cuadro 1 (continuación).** Taxa citados de Jalisco hasta 2007. Se marcan con **negritas** los taxa que se contaron. \* = No registrados en GUZMÁN-DÁVALOS Y FRAGOZA (1995). **GD & F (1995)** = GUZMÁN-DÁVALOS Y FRAGOZA (1995). **S/L** = Sin localidad. **P** = Bosque La Primavera, sin señalar municipio específico, el cual puede ser alguno de los siguientes: Arenal, Tala, Tlajomulco de Zuñiga y/o Zapopan.

San Sebastián del Oeste (San Sebastián Ex 10° Cantón).

**\*E. pallida** G.W. Martin  
GUZMÁN-DÁVALOS *et al.* (2004). — Cabo Carrientes.

**Hypocopra phorcodes** J.C. Krug & Cain  
GD & F (1995). — S/L.

**H. punicea** J.C. Krug & Cain  
GD & F (1995). — S/L.

**Hypoxyton ferrugineum** G.H. Otth  
= *H. rubiginosum* var. *ferrugineum* (G.H. Otth) J.H. Mill.  
GD & F (1995). — La Manzanilla de la Paz.

**\*H. haematostroma** Mont.  
GUZMÁN-DÁVALOS *et al.* (2004). — Cabo Carrientes.

**\*H. lividipigmentum** F. San Martín, Y.M. Ju & J.D. Rogers  
SÁNCHEZ-JÁCOME Y GUZMÁN-DÁVALOS (2005). — Arandas, Guadalajara.

**\*H. monticulosum** Mont.  
HERRERA-FONSECA *et al.* (2002). — San Sebastián del Oeste (San Sebastián Ex 10° Cantón).

**\*H. nitens** (Ces.) Y.M. Ju & J.D. Rogers  
SÁNCHEZ-JÁCOME Y GUZMÁN-DÁVALOS (2005). — Atlán de Navarro.

**\*H. placentiforme** Berk. & M.A. Curtis  
SAN MARTÍN *et al.* (1999a). — Cuautitlán de García Barragán.

**H. rubiginosum** (Pers.) Fr.  
GD & F (1995), RODRÍGUEZ *et al.* (2000), GUZMÁN-DÁVALOS *et al.* (2003). — Arandas, Guadalajara, La Huerta, San Sebastián del Oeste (San Sebastián Ex 10° Cantón), Zapopan, S/L.

**H. rubiginosum** var. *tropicum* J.H. Mill.  
GD & F (1995). — Casimiro Castillo, La Huerta, Zapotlán del Rey.

**H. aff. rufum sensu** Manzi  
GD & F (1995). — Tequila.

**\*H. stygium** (Lév.) Sacc.  
GUZMÁN-DÁVALOS *et al.* (2003). — Atlán de

Navarro.

**H. thouarsianum** (Lév.) Lloyd  
GD & F (1995), SAN MARTÍN *et al.* (1999a como var. *thouarsianum*, 1999b), RODRÍGUEZ *et al.* (2000), HERRERA-FONSECA *et al.* (2002), GUZMÁN-DÁVALOS *et al.* (2003). — Atoyac, Atlán de Navarro, Casimiro Castillo, Zapotlán el Grande (Ciudad Guzmán), Cuautitlán de García Barragán, La Manzanilla de la Paz, Mascota, Mazamitla, Mezquitic, San Martín Hidalgo, San Sebastián del Oeste (San Sebastián Ex 10° Cantón), Tapalpa, Tecalitlán, Tequila, Zapopan, S/L.

**H. thouarsianum** var. *gilletianum* (Sacc.) J.H. Mill.  
GD & F (1995). — La Manzanilla de la Paz.

**\*Phylacia bomba** var. *macrospora* K.F. Rodrigues & Samuels  
MEDEL *et al.* (2006). — Casimiro Castillo.

**P. poculiformis** (Mont.) Mont.  
PÉREZ-SILVA *et al.* (1981), GD & F (1995), ANÓNIMO (2000), GUZMÁN-DÁVALOS *et al.* (2003). — La Huerta, Zapopan, P, S/L.

**Podosordaria ianthina** J.C. Krug & Cain  
GD & F (1995). — S/L.

**P. vinacea** J.C. Krug & Cain  
GD & F (1995). — S/L.

**Poronia oedipus** (Mont.) Mont.  
GD & F (1995), MEDEL (2002). — Etzatlán, Zapopan.

**\*P. punctata** (L.) Fr.  
GUZMÁN-DÁVALOS *et al.* (2003). — Mazamitla.

**\*Seiridium unicorn** (Cooke & Ellis) B. Sutton (anamorfo)  
GARCÍA DÍAZ Y CIBRIÁN-TOVAR (In: CIBRIÁN-TOVAR *et al.* 2007). — S/L

**\*Xylaria cubensis** (Mont.) Fr.  
PÉREZ-SILVA *et al.* (1981), GUZMÁN-DÁVALOS *et al.* (2003). — La Huerta.

*Xylaria* sp. complejo *cubensis*  
SAN MARTÍN *et al.* (2001). — Atlán de Navarro, Mazamitla.

**\*X. enteroleuca** (Speg.) P.M.D. Martín  
SAN MARTÍN Y ROGERS (1995). — Cuautitlán de García Barragán, Guadalajara.

**\*X. feejeensis** (Berk.) Fr.  
GUZMÁN-DÁVALOS *et al.* (2004). — Cabo Carrientes.

**\*X. fockei** (Miq.) Cooke  
OLIVA (2000). — Atoyac, Zacoalco de Torres.

**X. grammica** (Mont.) Mont.  
GD & F (1995), SAN MARTÍN Y ROGERS (1995), OLIVA (2000), GUZMÁN-DÁVALOS *et al.* (2003). — Atoyac, Atlán de Navarro, Cuautitlán de García Barragán, Guadalajara.

*X. aff. grammica* (Mont.) Mont.  
GD & F (1995).

**X. hypoxyton** (L.) Grev.  
GD & F (1995), FIERROS Y GUZMÁN-DÁVALOS (1997), OLIVA (2000), Arroyo (2001), HERRERA-FONSECA *et al.* (2002), GUZMÁN-DÁVALOS *et al.* (2003). — Atoyac, Atlán de Navarro, Zapotlán el Grande (Ciudad Guzmán), Cuautitlán de García Barragán, Chapala, Guadalajara, La Huerta, Mazamitla, San Martín Hidalgo, San Sebastián del Oeste (San Sebastián Ex 10° Cantón), Tapalpa, Tecolotlán, Tequila, San Gabriel (Venustiano Carranza), Zacoalco de Torres, Zapopan, San Ignacio Cerro Gordo, S/L.

**\*X. cf. laevis** Lloyd  
SÁNCHEZ-JÁCOME Y GUZMÁN-DÁVALOS (2005). — San Sebastián del Oeste (San Sebastián Ex 10° Cantón), Tequila.

**\*X. longiana** Rehm  
SAN MARTÍN Y ROGERS (1995), SAN MARTÍN *et al.* (2001). — Cuautitlán de García Barragán, Guadalajara, Tequila.

*X. aff. longiana*  
SAN MARTÍN *et al.* (2001). — Tequila.

**\*X. longipes** Nitschke  
SAN MARTÍN Y ROGERS (1995). — Cuautitlán de García Barragán, Guadalajara.

**X. multiplex** (Kunze) Fr.  
GD & F (1995), GUZMÁN-DÁVALOS *et al.* (2003). — Guadalajara, Ixtlahuacán del Río, Zapopan.

**\*X. poiteana** (Lév.) Fr. como "*X. poitei*" = *Sphaeria poitei* Lév.  
SAN MARTÍN Y ROGERS (1995), RODRÍGUEZ *et al.* (2000), GUZMÁN-DÁVALOS *et al.* (2003). — Atenguillo, Cuautitlán de García Barragán, Guadalajara, San Cristóbal de la Barranca,

**Cuadro 1 (continuación).** Taxa citados de Jalisco hasta 2007. Se marcan con **negritas** los taxa que se contaron. \* = No registrados en GUZMÁN-DÁVALOS Y FRAGOZA (1995). **GD & F (1995)** = GUZMÁN-DÁVALOS Y FRAGOZA (1995). **S/L** = Sin localidad. **P** = Bosque La Primavera, sin señalar municipio específico, el cual puede ser alguno de los siguientes: Arenal, Tala, Tlajomulco de Zuñiga y/o Zapopan.

San Martín Hidalgo, Zapopan, S/L.

**\*X. polymorpha** (Pers.) Grev.

SAN MARTÍN Y ROGERS (1995), RODRÍGUEZ et al. (2000), HERRERA-FONSECA et al. (2002), GUZMÁN-DÁVALOS et al. (2003). — Cuautitlán de García Barragán, Guadalajara, San Sebastián del Oeste (San Sebastián Ex 10° Cantón), S/L.

**\*X. quercinophila** F. SAN MARTÍN, J.D. ROGERS & P. LAVÍN

SAN MARTÍN et al. (2001), GUZMÁN-DÁVALOS et al. (2004), SÁNCHEZ-JÁCOME Y GUZMÁN-DÁVALOS (2005). — Atenguillo, Autlán de Navarro, Cabo Corrientes, Cuautitlán de García Barragán, Mazamitla, Gómez Farías, Tolimán.

**\*X. scruposa** (Fr.) Berk.

SAN MARTÍN Y ROGERS (1995). — Cuautitlán de García Barragán, Guadalajara.

*X. cf. scruposa*

= *X. cf. corniculata* Sacc.

SAN MARTÍN et al. (2001). — Autlán de Navarro.

**\*X. striata** Pat.

SAN MARTÍN Y ROGERS (1995). — Cuautitlán de García Barragán, Guadalajara.

*Xylaria* sp.

GD & F (1995). — Gómez Farías.

**\*Xylocoremium flabelliforme** (Schwein.)

J.D. ROGERS (anamorfo)

SÁNCHEZ-JÁCOME Y GUZMÁN-DÁVALOS (2005). — La Huerta, Pihuamo, San Sebastián del Oeste (San Sebastián Ex 10° Cantón).

**BASIDIOMYCOTA**

BASIDIOMYCETES

AGARICALES

Agaricaceae

**Agaricus abruptibulbus** Peck

GD & F (1995). — Tapalpa, S/L.

**A. arvensis** Schaeff.

GD & F (1995). — Zapotlán el Grande (Ciudad Guzmán), Cuautitlán de García Barragán, Zapopan, S/L.

**A. bisporus** (J.E. Lange) Imbach

GD & F (1995). — Guadalajara, S/L.

**A. bitorquis** (Quél) Sacc.

GD & F (1995). — S/L.

**A. campestris** L.

GD & F (1995), FIERROS Y GUZMÁN-DÁVALOS (1997), RODRÍGUEZ et al. (2000), ANÓNIMO (2000), RODRÍGUEZ et al. (2002). — Chapala, Chiquilistlán, Guadalajara, Jocotepec, Tecolotlán, Zapopan, P, S/L.

*A. aff. campestris*

PÉREZ-SILVA et al. (1981). — La Huerta.

**A. combonicus** Manzi inédito

GD & F (1995). — Zapopan, S/L.

**A. impudicus** (Rea) Pilát

= *A. variegatus* (F.H. Møller) Pilát  
GD & F (1995). — Yahualica de González Gallo, S/L.

**A. jodoformicus** Speg.

GD & F (1995). — Zapopan.

**A. placomyces** Peck

GD & F (1995), OLIVA (2000). — Atoyac, Zapotlán el Grande (Ciudad Guzmán), Cuautitlán de García Barragán, Zapopan, S/L.

**A. porphyrocephalus** F.H. Møller

= *A. porphyreus* (F.H. Møller) Pilát  
GD & F (1995). — Zapopan, S/L.

**A. silvaticus** Schaeff.

GD & F (1995), FIERROS Y GUZMÁN-DÁVALOS (1997). — Zapotlán el Grande (Ciudad Guzmán), Cuautitlán de García Barragán, Tecolotlán, S/L.

**A. silvicola** (Vittad.) Peck

GD & F (1995), OLIVA (2000). — Atoyac, S/L.

**A. subperonatus** (J.E. Lange) Singer

GD & F (1995). — Guadalajara, S/L.

**A. volvatus** Peck

GD & F (1995). — Zapopan, S/L.

**A. xanthoderma** Genev.

GD & F (1995). — Cuautitlán de García Barragán, Guadalajara, Zapopan, S/L.

*Agaricus* sp.

PÉREZ-SILVA et al. (1981). — La Huerta.

**Chlorophyllum molybdites** (G. Mey.)

Massee

PÉREZ-SILVA et al. (1981)<sup>1</sup>, GD & F (1995), OLIVA (2000), ANÓNIMO (2000), RODRÍGUEZ et al. (2002). — Cihuatlán, Chapala, Guadalajara, La Huerta, Santa María de los Ángeles, Sayula, Tamazula de Gordiano, Tequila, Zapopan, P, S/L.

**C. rhacodes** (Vittad.) Vellinga

= *Macrolepiota rhacodes* (Vittad.) Singer  
GD & F (1995). — Zapotlán el Grande (Ciudad Guzmán).

**\*Cystoderma amianthinum** (Scop.) Fayod

FIERROS Y GUZMÁN-DÁVALOS (1997). — Tecolotlán.

**\*C. cinnabarinum** (Alb. & Schwein.) Fayod

FIERROS Y GUZMÁN-DÁVALOS (1997). — Tecolotlán.

**C. fallax** A.H. Sm. & Singer

GD & F (1995). — Mazamitla, Tecalotlán.

**C. granulorum** (Batsch) Fayod

GD & F (1995). — S/L.

*C. aff. granulorum*

GD & F (1995). — S/L.

**Lepiota alopochoa** (Berk. & Broome) Sacc.

GD & F (1995). Zapotlán el Grande (Ciudad Guzmán), Zapopan.

**L. aspera** (Pers.) Quél.

= *Cystolepiota acutesquamosa* (Weinm.) Bon

= *Lepiota acutesquamosa* (Weinm.) P.

Kumm.

GD & F (1995), OLIVA (2000). — Atoyac, Tequila, Zapopan, S/L.

**L. clypeolaria** (Bull.) P. Kumm.

GD & F (1995), HERRERA-FONSECA et al. (2002). — Zapotlán el Grande (Ciudad Guzmán), San Sebastián del Oeste (San Sebastián Ex 10° Cantón), S/L.

*L. aff. clypeolaria*

PÉREZ-SILVA et al. (1981). — La Huerta.

**\*L. flavescens** Morgan

BAUTISTA-HERNÁNDEZ Y AGUIRRE-ACOSTA (2004). — La Huerta.

**\*L. aff. lilacea** Bres.

PÉREZ-SILVA et al. (1981). — La Huerta.

**\*L. aff. sericata** Kühner & Romagn.

PÉREZ-SILVA et al. (1981). — La Huerta.

*Lepiota* sp.

PÉREZ-SILVA et al. (1981), GD & F (1995). — La Huerta, Zapopan.

**Leucoagaricus naucinus** (Fr.) Singer

GD & F (1995), OLIVA (2000). — Zacoalco de Torres, S/L.

**L. rubrotinctus** (Peck) Singer

MIGLIOZZI Y COCCIA (1994), GD & F (1995), OLIVA (2000), ARROYO (2001). — Cuautitlán de García Barragán, Guadalajara, Mazamitla, Zacoalco de Torres, Zapopan, S/L.

**Leucocoprinus birnbaumii** (Corda) Singer

GD & F (1995), OLIVA (2000), HERRERA-FONSECA et al. (2002), BAUTISTA-HERNÁNDEZ Y AGUIRRE-ACOSTA (2004). — Atoyac, Guadalajara, La Huerta, San Sebastián del Oeste (San Sebastián Ex 10° Cantón), Sayula, Zacoalco de Torres, Zapopan, S/L.

**\*L. brebissonii** (Godey) Locq.

FIERROS Y GUZMÁN-DÁVALOS (1997). — Tecolotlán.

**L. cepistipes** (Sowerby) Pat.

como *L. cepaestipes*

GD & F (1995), BAUTISTA-HERNÁNDEZ Y AGUIRRE-ACOSTA (2004). — La Huerta, Mazamitla, Tonila, S/L.

<sup>1</sup> Estos autores además incluyeron a *L. aff. morganii* (Peck.) Sacc., el cual es un sinónimo de esta especie.

**Cuadro 1 (continuación).** Taxa citados de Jalisco hasta 2007. Se marcan con **negritas** los taxa que se contaron. \* = No registrados en GUZMÁN-DÁVALOS Y FRAGOZA (1995). **GD & F (1995)** = GUZMÁN-DÁVALOS Y FRAGOZA (1995). **S/L** = Sin localidad. **P** = Bosque La Primavera, sin señalar municipio específico, el cual puede ser alguno de los siguientes: Arenal, Tala, Tlajomulco de Zuñiga y/o Zapopan.

**\*L. meleagris** (Sowerby) Locq.

BAUTISTA-HERNÁNDEZ Y AGUIRRE-ACOSTA (2004). — La Huerta.

**\*Macrolepiota excoriata** (Schaeff.) Wasser  
= *Leucoagaricus excoriatus* (Schaeff.) Singer  
OLIVA (2000). — Zacoalco de Torres.

**M. procera** (Scop.) Singer

= *Lepiota procera* (Scop.) Gray  
GD & F (1995), FIERROS Y GUZMÁN-DÁVALOS (1997), Fierros *et al.* (2000), ANÓNIMO (2000), RODRÍGUEZ *et al.* (2002). — Cuautitlán de García Barragán, Mazamitla, Gómez Farías, Tapalpa, Tecolotlán, Tequila, Zapopan, P, S/L.

**Micropsalliota heinemaniana** Guzm.-Dáv.  
GD & F (1995). — Zapotlán el Grande (Ciudad Guzmán).

**M. roseovinaceus** Pegler  
GD & F (1995). — 110.

**M. subalpina** Guzm.-Dáv. & Heinem.  
GD & F (1995). — Zapotlán el Grande (Ciudad Guzmán).

**\*Rugosopora pseudorubiginosa**  
(Cifuentes & Guzmán) Guzmán & Band.-Muñoz  
BAUTISTA-HERNÁNDEZ Y AGUIRRE-ACOSTA (2004). — La Huerta.

**\*R. ochraceobadia** (Beeli) Heinem.  
BAUTISTA-HERNÁNDEZ Y AGUIRRE-ACOSTA (2004). — La Huerta.

*Amanitaceae*

**Amanita alexandri** Guzmán  
GD & F (1995), ANÓNIMO (2000). — Tequila, Zapopan, P, S/L.

**\*A. basii** Guzmán & Ram.-Guill.  
GUZMÁN Y RAMÍREZ-GUILLÉN (2001). — Huejúcar, La Manzanilla de la Paz, Mazamitla, Tequila.

**A. bisporigera** G.F. Atk.  
GD & F (1995), FIERROS Y GUZMÁN-DÁVALOS (1997), HERRERA-FONSECA *et al.* (2002), RODRÍGUEZ *et al.* (2002). — San Sebastián del Oeste (San Sebastián Ex 10° Cantón), Tecolotlán, Zapopan, S/L.

**A. caesarea** (Scop.) Pers.  
GD & F (1995), FIERROS Y GUZMÁN-DÁVALOS (1997), FIERROS *et al.* (2000), RODRÍGUEZ *et al.* (2000, 2002), ANÓNIMO (2000). — Zapotlán el Grande (Ciudad Guzmán), Cuautitlán de García Barragán, Mazamitla, Tapalpa, Tecolotlán, Tequila, Tonila, Zapopan, P, S/L.

**A. chlorinosma** (Peck) Lloyd  
GD & F (1995), FIERROS Y GUZMÁN-DÁVALOS (1997). — Cuautitlán de García Barragán, Tecolotlán, Tequila, Zapopan, S/L.

**A. citrina** (Schaeff.) Pers.  
GD & F (1995). — Villa Purificación, Talpa de Allende, Zapopan, S/L.

**A. cokeri** (E.-J. Gilbert & Kühner) E.-J. Gilbert  
GD & F (1995), FIERROS Y GUZMÁN-DÁVALOS (1997), FIERROS *et al.* (2000), RODRÍGUEZ *et al.* (2000), ANÓNIMO (2000), HERRERA-FONSECA *et al.* (2002). — Zapotlán el Grande (Ciudad Guzmán), San Sebastián del Oeste (San Sebastián Ex 10° Cantón), Tecolotlán, Zapopan, P, S/L.

**A. aff. cothurnata** G.F. Atk.  
GD & F (1995). — Mazamitla, S/L.

**\*A. crocea** (Quél.) Singer  
FIERROS Y GUZMÁN-DÁVALOS (1997). — Tecolotlán.

**A. echinocephala** (Vittad.) Quél.  
GD & F (1995). — Tequila.

**A. flavoconia** G.F. Atk.  
GD & F (1995), SÁNCHEZ-JÁCOME *et al.* (1996), FIERROS Y GUZMÁN-DÁVALOS (1997), RODRÍGUEZ *et al.* (2000, 2002), ANÓNIMO (2000), ARROYO (2001), HERRERA-FONSECA *et al.* (2002). — San Sebastián del Oeste (San Sebastián Ex 10° Cantón), Tala, Tecolotlán, Tequila, Tonila, Zapopan, P, S/L.

**\*A. flavorubens** (Berk. & Mont.) E.-J. Gilbert  
FIERROS Y GUZMÁN-DÁVALOS (1997), RODRÍGUEZ *et al.* (2000), ARROYO (2001), HERRERA-FONSECA *et al.* (2002). — San Sebastián del Oeste (San Sebastián Ex 10° Cantón), Tecolotlán, Zapopan, S/L.

**A. fulva** Pers.  
GD & F (1995), FIERROS Y GUZMÁN-DÁVALOS (1997), FIERROS *et al.* (2000), RODRÍGUEZ *et al.* (2000). — Zapotlán el Grande (Ciudad Guzmán), Cuautitlán de García Barragán, Tecolotlán, S/L.

*A. cf. fulva*  
MORALES-TORRES Y VILLEGAS-RÍOS (2007). — S/L.

**A. gemmata** (Fr.) Bertill.  
GD & F (1995), FIERROS Y GUZMÁN-DÁVALOS (1997), FIERROS *et al.* (2000), RODRÍGUEZ *et al.* (2000, 2002), ANÓNIMO (2000), GUZMÁN-DÁVALOS (2001), HERRERA-FONSECA *et al.* (2002). — Zapotlán el Grande (Ciudad Guzmán), Mazamitla, San Sebastián del Oeste (San Sebastián Ex 10° Cantón), Tapalpa, Tecolotlán, Tequila, Zapopan, P, S/L.

**A. inaurata** Secr. ex Gillet  
GD & F (1995), FIERROS Y GUZMÁN-DÁVALOS (1997). — Tecolotlán, Zapopan.

**A. knoblecheri** Manzi inédito  
GD & F (1995). — Zapopan, S/L.

**\*A. laurae** Guzmán & Ram.-Guill.  
GUZMÁN Y RAMÍREZ-GUILLÉN (2001), MORALES-TORRES Y VILLEGAS-RÍOS (2007). — Bolaños, Mazamitla, San Sebastián del Oeste (San Sebastián Ex 10° Cantón), Tequila, S/L.

**A. magnivelaris** Peck

GD & F (1995), ANÓNIMO (2000), HERRERA-FONSECA *et al.* (2002), RODRÍGUEZ *et al.* (2002). — San Sebastián del Oeste (San Sebastián Ex 10° Cantón), Zapopan, P, S/L.

**A. muscaria** (L.) Hook.

GD & F (1995), FIERROS *et al.* (2000), RODRÍGUEZ *et al.* (2000, 2002). — Zapotlán el Grande (Ciudad Guzmán), Cuautitlán de García Barragán, Mazamitla, Tapalpa, Tecolotlán, Tequila, Tonila, Zapopan, S/L.

**A. muscaria** subsp. **flavivolvata** Singer  
GD & F (1995), FIERROS Y GUZMÁN-DÁVALOS (1997), HERRERA-FONSECA *et al.* (2002). — Cuautitlán de García Barragán, San Sebastián del Oeste (San Sebastián Ex 10° Cantón), Tecolotlán.

**\*A. nauseosa** (Wakef.) D.A. Reid  
PÉREZ-SILVA Y HERRERA (1991). — S/L.

**A. onusta** (Howe) Sacc.

GD & F (1995), RODRÍGUEZ *et al.* (2000), HERRERA-FONSECA *et al.* (2002), MORALES-TORRES Y VILLEGAS-RÍOS (2007). — Cuautitlán de García Barragán, San Sebastián del Oeste (San Sebastián Ex 10° Cantón), S/L.

**A. pantherina** (DC.) Krombh.

GD & F (1995), FIERROS Y GUZMÁN-DÁVALOS (1997), RODRÍGUEZ *et al.* (2000), HERRERA-FONSECA *et al.* (2002). — Zapotlán el Grande (Ciudad Guzmán), San Sebastián del Oeste (San Sebastián Ex 10° Cantón), Tecolotlán, Tequila, Tonila, S/L.

**\*A. polypyramis** (Berk. & M.A. Curtis) Sacc.  
RODRÍGUEZ *et al.* (2000). — S/L.

**A. ravenelii** (Berk. & Broome) Sacc.  
GD & F (1995). — Tequila.

**\*A. roseotincta** (Murrill) Murrill  
HERRERA-FONSECA *et al.* (2002). — San Sebastián del Oeste (San Sebastián Ex 10° Cantón).

**A. rubescens** Pers.

PÉREZ-SILVA Y HERRERA (1991), GD & F (1995), FIERROS Y GUZMÁN-DÁVALOS (1997), FIERROS *et al.* (2000), RODRÍGUEZ *et al.* (2000, 2002), ANÓNIMO (2000), HERRERA-FONSECA *et al.* (2002). — Atenguillo, Cuautitlán de García Barragán, Cuautla, Degollado, Ixtlahuacán del Río, Mazamitla, San Sebastián del Oeste (San Sebastián Ex 10° Cantón), Tapalpa, Tecolotlán, Tequila, Tonila, Zapopan, P, S/L.

*A. cf. rubescens* (Pers.) Gray  
MORALES-TORRES Y VILLEGAS-RÍOS (2007). — S/L

**A. solitaria** (Bull.) Fr.

GD & F (1995), FIERROS Y GUZMÁN-DÁVALOS (1997), HERRERA-FONSECA *et al.* (2002). — Cuautitlán de García Barragán, Mazamitla, San Sebastián del Oeste (San Sebastián Ex 10° Cantón), Tecolotlán, Zapopan, S/L.

**Cuadro 1 (continuación).** Taxa citados de Jalisco hasta 2007. Se marcan con **negritas** los taxa que se contaron. \* = No registrados en GUZMÁN-DÁVALOS Y FRAGOZA (1995). **GD & F (1995)** = GUZMÁN-DÁVALOS Y FRAGOZA (1995). **S/L** = Sin localidad. **P** = Bosque La Primavera, sin señalar municipio específico, el cual puede ser alguno de los siguientes: Arenal, Tala, Tlajomulco de Zuñiga y/o Zapopan.

**A. aff. spissa** (Fr.) Bertill.  
GD & F (1995). — S/L.

**A. aff. spreta** (Peck) Sacc.  
GD & F (1995). — S/L.

\***A. tecomate** Guzmán & Ram.-Guill.  
GUZMÁN Y RAMÍREZ-GUILLÉN (2001), MORALES-TORRES Y VILLEGAS-RÍOS (2007). — Mazamitla, San Martín Hidalgo, San Sebastián del Oeste (San Sebastián Ex 10° Cantón), Tapalpa, Tequila, S/L.

**A. tuza** Guzmán  
GD & F (1995), ANÓNIMO (2000). — Zapopan, P.

**A. vaginata** (Bull.) Lam.  
GD & F (1995), FIERROS Y GUZMÁN-DÁVALOS (1997), FIERROS *et al.* (2000), RODRÍGUEZ *et al.* (2000), GUZMÁN-DÁVALOS (2001), HERRERA-FONSECA *et al.* (2002). — Zapotlán el Grande (Ciudad Guzmán), Cuautitlán de García Barragán, Mazamitla, San Sebastián del Oeste (San Sebastián Ex 10° Cantón), Tapalpa, Tecolotlán, Tequila, Tonila, Zapopan, S/L.

**A. valens** (E.-J. Gilbert) Bertault  
GD & F (1995). — Zapotlán el Grande (Ciudad Guzmán), Tequila, S/L.

**A. verna** (Bull.) Lam.  
GD & F (1995), SÁNCHEZ-JÁCOME *et al.* (1996), FIERROS Y GUZMÁN-DÁVALOS (1997), ANÓNIMO (2000), HERRERA-FONSECA *et al.* (2002), RODRÍGUEZ *et al.* (2002), MORALES-TORRES Y VILLEGAS-RÍOS (2007). — Zapotlán el Grande (Ciudad Guzmán), Cuautitlán de García Barragán, Degollado, San Sebastián del Oeste (San Sebastián Ex 10° Cantón), Tala, Talpa de Allende, Tecolotlán, Tequila, Zapopan, P, S/L.

**A. vinci** Manzi inédito  
GD & F (1995). — Zapopan, S/L.

**A. virosa** Bertill.  
GD & F (1995), HERRERA-FONSECA *et al.* (2002), RODRÍGUEZ *et al.* (2002). — San Sebastián del Oeste (San Sebastián Ex 10° Cantón), Zapopan, S/L.

**A. volvata** (Peck) Lloyd  
GD & F (1995), PÉREZ-SILVA Y HERRERA (1991). — Cabo Corrientes, S/L.

\***A. yema** Guzmán & Ram.-Guill.  
GUZMÁN Y RAMÍREZ-GUILLÉN (2001), MORALES-TORRES Y VILLEGAS-RÍOS (2007). — Zapotlán el Grande (Ciudad Guzmán), Huejúcar, Mazamitla, San Sebastián del Oeste (San Sebastián Ex 10° Cantón), Tequila.

#### Bolbitiaceae

\***Agroclype** aff. **arvalis** (Fr.) Heim & Romagn.  
PÉREZ-SILVA *et al.* (1981). — La Huerta.

\***A. praecox** (Pers.) Fayod  
PÉREZ-SILVA *et al.* (1981). — La Huerta.

**A. semiorbicularis** (Bull.) Fayod  
GD & F (1995), RODRÍGUEZ *et al.* (2000), ANÓNIMO (2000). — Guadalajara, Mazamitla, Villa Purificación, Talpa de Allende, Tapalpa, Tequila, Zapopan, P, S/L.

**Bolbitius coprophilus** (Peck) Hongo  
GD & F (1995). — Tamazula de Gordiano, Zapopan, S/L.

**B. vitellinus** (Pers.) Fr.  
GD & F (1995), OLIVA (2000). — Guadalajara, Zacoalco de Torres.

**Conocybe lactea** (J.E. Lange) Métrod  
GD & F (1995). — Guadalajara, Zapopan, S/L.

*C. aff. lactea*  
PÉREZ-SILVA *et al.* (1981), ANÓNIMO (2000). — La Huerta. P.

*Conocybe* sp.  
GD & F (1995). — Cuautitlán de García Barragán, Zapopan.

#### Coprinaceae

**Coprinellus micaceus** (Bull.) Vilgalys,  
Hopple & Jacq. Johnson  
= *Coprinus micaceus* (Bull.) Fr.  
GD & F (1995). — Chapala, Tequila, S/L.

**Coprinopsis lagopus** (Fr.) Redhead, Vilgalys & Moncalvo  
= *Coprinus lagopus* (Fr.) Fr.  
GD & F (1995), ARROYO (2001). — Guadalajara, Zapopan.

**Coprinus comatus** (O.F. Müll.) Pers.  
GD & F (1995), ANÓNIMO (2000), ARROYO (2001). — Cuautitlán de García Barragán, Guadalajara, Mazamitla, Tamazula de Gordiano, Tapalpa, Tonila, Yahualica de González Gallo, Zapopan, P, S/L.

**Lacrymaria lacrymabunda** (Bull.) Pat.  
= *Psathyrella velutina* (Pers.) Singer  
GD & F (1995), HERRERA-FONSECA *et al.* (2002). — San Sebastián del Oeste (San Sebastián Ex 10° Cantón), S/L.

\***Parasola hemerobia** (Fr.) Redhead, Vilgalys & Hopple  
= *Coprinus hemerobius* Fr.  
OLIVA (2000). — Zacoalco de Torres.

\***P. plicatilis** (Curtis) Redhead, Vilgalys & Hopple  
= *Coprinus plicatilis* (Curtis) Fr.  
OLIVA (2000). — Zacoalco de Torres.

**Psathyrella candolleana** (Fr.) Maire  
GD & F (1995), FIERROS Y GUZMÁN-DÁVALOS (1997), GUZMÁN-DÁVALOS (2001). — Autlán de Navarro, Zapotlán el Grande (Ciudad Guzmán), Tecolotlán, Tequila, Zapopan,

Zapotitlán de Vadillo, S/L.

**P. hypertropicalis** Guzmán, Bandala & Montoya  
GD & F (1995). — Bolaños, Zapotlán el Grande (Ciudad Guzmán), Tecalitlán.

*Psathyrella* sp.  
PÉREZ-SILVA *et al.* (1981). — La Huerta.

#### Cortinariaceae

**Cortinarius** aff. **cinnabarinus** Fr.  
GD & F (1995). — S/L.

**C. glaucopus** (Schaeff.) Fr.  
GD & F (1995). — Zapopan.

**C. splendens** Rob. Henry  
GD & F (1995), GUZMÁN-DÁVALOS (2001). — Zapotlán el Grande (Ciudad Guzmán), Tequila.

**C. turbinatus** (Bull.) Fr.  
GD & F (1995). — Cuautitlán de García Barragán.

\***C. purpureus** (Bull. Ex Pers.) Bidaud,  
Moëne-Loec. & Reumaux  
= *Dermocybe phoenicea* (Bull.) M.M. Moser  
FIERROS Y GUZMÁN-DÁVALOS (1997). — Tecolotlán.

**Galerina autumnalis** (Peck) A.H. Sm. & Singer  
GD & F (1995). — Tapalpa.

**Gymnopilus acystidiatus** Guzm.-Dáv. & Guzmán  
GD & F (1995), GUZMÁN-DÁVALOS Y GUZMÁN (1995). — Mezquitic.

**G. capitatus** Guzm.-Dáv. & Guzmán  
GD & F (1995), GUZMÁN-DÁVALOS Y GUZMÁN (1995). — Autlán de Navarro, San Gabriel (Venustiano Carranza).

\***G. lepidotus** Hesler  
GUZMÁN-DÁVALOS Y GUZMÁN (1995), Guzmán-Dávalos (1996). — Zapopan.

**G. liquiritiae** (Pers.) P. Karst.  
GD & F (1995), GUZMÁN-DÁVALOS Y GUZMÁN (1995). — Mazamitla.

**G. longipes** Guzm.-Dáv. & Guzmán  
GD & F (1995), GUZMÁN-DÁVALOS Y GUZMÁN (1995). — Autlán de Navarro.

**G. macrocheilocystidiatus** Guzm.-Dáv. & Guzmán  
GD & F (1995), GUZMÁN-DÁVALOS Y GUZMÁN (1995). — Tecalitlán.

**G. magnificus** Guzm.-Dáv. & Guzmán  
GD & F (1995), GUZMÁN-DÁVALOS Y GUZMÁN (1995). — Autlán de Navarro.

\***G. medius** Guzm.-Dáv.  
GUZMÁN-DÁVALOS Y GUZMÁN (1995). — La Huerta.



**Cuadro 1 (continuación).** Taxa citados de Jalisco hasta 2007. Se marcan con **negritas** los taxa que se contaron. \* = No registrados en GUZMÁN-DÁVALOS Y FRAGOZA (1995). **GD & F (1995)** = GUZMÁN-DÁVALOS Y FRAGOZA (1995). **S/L** = Sin localidad. **P** = Bosque La Primavera, sin señalar municipio específico, el cual puede ser alguno de los siguientes: Arenal, Tala, Tlajomulco de Zuñiga y/o Zapopan.

**G. nevadensis** Guzm.-Dáv. & Guzmán GD & F (1995), GUZMÁN-DÁVALOS Y GUZMÁN (1995), FIERROS Y GUZMÁN-DÁVALOS (1997), GUZMÁN-DÁVALOS (2003). — Zapotlán el Grande (Ciudad Guzmán), Tecolotlán.

\***G. penetrans** (Fr.) Murrill GUZMÁN-DÁVALOS Y GUZMÁN (1995). — Tapalpa.

**G. pleurocystidiatus** Guzm.-Dáv. & Guzmán GD & F (1995), GUZMÁN-DÁVALOS Y GUZMÁN (1995). — Tecalitlán.

**G. rugulosus** R. Valenz., Guzmán & J. Castillo GD & F (1995), GUZMÁN-DÁVALOS Y GUZMÁN (1995). — Autlán de Navarro, Cuautitlán de García Barragán.

\***G. sordidostipes** Hesler GUZMÁN-DÁVALOS Y GUZMÁN (1995), GUZMÁN-DÁVALOS (1996). — Mazamitla.

\***G. aff. spectabilis sensu** A.H. Sm. PÉREZ-SILVA et al. (1981). — La Huerta.

**G. subearlei** R. Valenz., Guzmán & J. Castillo GD & F (1995), GUZMÁN-DÁVALOS Y GUZMÁN (1995), FAUSTO-GUERRA et al. (2002), GUZMÁN-DÁVALOS (2003). — Cihuatlán, La Huerta, San Sebastián del Oeste (San Sebastián Ex 10° Cantón).

*G. cf. subearlei* FAUSTO-GUERRA et al. (2002). — San Sebastián del Oeste (San Sebastián Ex 10° Cantón).

**G. subgeminellus** Guzm.-Dáv. & Guzmán GD & F (1995), GUZMÁN-DÁVALOS Y GUZMÁN (1995). — Cuautitlán de García Barragán.

**G. subpurpuratus** Guzm.-Dáv. & Guzmán GD & F (1995), GUZMÁN-DÁVALOS Y GUZMÁN (1995), FAUSTO-GUERRA et al. (2002), GUZMÁN-DÁVALOS (2003). — Zapotlán el Grande (Ciudad Guzmán), Zapopan.

**G. subrufobrunneus** Guzm.-Dáv. & Guzmán GD & F (1995). — Tlajomulco de Zuñiga.

\***G. tuxtlensis** Guzm.-Dáv GUZMÁN-DÁVALOS et al. (2004), GUZMÁN-DÁVALOS et al. (2006). — Cabo Corrientes, Puerto Vallarta, San Sebastián del Oeste (San Sebastián Ex 10° Cantón).

*Gymnopilus* sp. PÉREZ-SILVA et al. (1981). — La Huerta.

\***Inocybe calamistrata** (Fr.) Gillet FIERROS Y GUZMÁN-DÁVALOS (1997). — Tecolotlán.

\***I. confusa** P. Karst. FIERROS Y GUZMÁN-DÁVALOS (1997). — Tecolotlán.

**I. dulcamara** (Alb. & Schwein.) P. Kumm. GD & F (1995). — Zapopan.

**I. fastigiata** (Schaeff.) Quél. GD & F (1995), FIERROS Y GUZMÁN-DÁVALOS (1997), RODRÍGUEZ et al. (2000), HERRERA-FONSECA et al. (2002). — La Manzanilla de la Paz, Gómez Farías, San Sebastián del Oeste (San Sebastián Ex 10° Cantón), Tecolotlán, S/L.

**I. geophylla** (Fr.) P. Kumm. GD & F (1995), RODRÍGUEZ et al. (2000), HERRERA-FONSECA et al. (2002). — La Manzanilla de la Paz, San Sebastián del Oeste (San Sebastián Ex 10° Cantón), S/L.

**I. geophylla** var. **lilacina** Gillet GD & F (1995). — Tonila, Zapopan, S/L.

**I. hystrix** (Fr.) P. Karst. GD & F (1995). — Mazamitla.

*Inocybe* sp. GD & F (1995). — S/L.

*Crepidotaceae*  
\***Crepidotus calolepis** (Fr.) P. Karst. BANDALA Y MONTOYA (2004). — Zapotlán el Grande (Ciudad Guzmán), Tala.

**C. cinnabarinus** Peck GD & F (1995), BANDALA Y MONTOYA (2000), HERRERA-FONSECA et al. (2002). — Zapotlán el Grande (Ciudad Guzmán), San Sebastián del Oeste (San Sebastián Ex 10° Cantón), Tala.

**C. mollis** (Schaeff.) Stauda GD & F (1995), FIERROS Y GUZMÁN-DÁVALOS (1997), OLIVA (2000), HERRERA-FONSECA et al. (2002). — Guadalajara, San Sebastián del Oeste (San Sebastián Ex 10° Cantón), Tecolotlán, Tequila, Zacoalco de Torres.

**C. uber** (Berk. & M.A. Curtis) Sacc. GD & F (1995), FIERROS Y GUZMÁN-DÁVALOS (1997), OLIVA (2000), GUZMÁN-DÁVALOS (2001), HERRERA-FONSECA et al. (2002). — Atoyac, Zapotlán el Grande (Ciudad Guzmán), Guadalajara, San Sebastián del Oeste (San Sebastián Ex 10° Cantón), Tecolotlán.

*Entolomataceae*  
\***Entoloma clypeatum** (L.) P. Kumm. FIERROS Y GUZMÁN-DÁVALOS (1997). — Tecolotlán.

\***E. sinuatum** (Bull.) P. Kumm. = *E. lividum* (Bull.) Quél. FIERROS Y GUZMÁN-DÁVALOS (1997). — Tecolotlán.

**E. strigosissimum** (Rea) Noordel. GD & F (1995). — Guadalajara.

*Rhodophyllus* sp. PÉREZ-SILVA et al. (1981). — La Huerta.

*Fistulinaceae*  
**Fistulina guzmanii** Brusin GD & F (1995). — Gómez Farías, S/L.

**Pseudofistulina radicata** (Schwein.) Burds. = *Fistulina radicata* Schwein. GD & F (1995). — Zapopan, S/L.

*Hydnangiaceae*  
**Laccaria amethystina** Cooke GD & F (1995), FIERROS Y GUZMÁN-DÁVALOS (1997), RODRÍGUEZ et al. (2000), HERRERA-FONSECA et al. (2002), GUZMÁN-DÁVALOS et al. (2004). — Cabo Corrientes, Zapotlán el Grande (Ciudad Guzmán), Cuautitlán de García Barragán, Mazamitla, San Sebastián del Oeste (San Sebastián Ex 10° Cantón), Tecolotlán, Tequila, Zapotitlán de Vadillo, S/L.

**L. laccata** (Scop.) Cooke GD & F (1995), FIERROS Y GUZMÁN-DÁVALOS (1997), FIERROS et al. (2000), RODRÍGUEZ et al. (2000, 2002), ANÓNIMO (2000), HERRERA-FONSECA et al. (2002). — Zapotlán el Grande (Ciudad Guzmán), Cuautitlán de García Barragán, Mazamitla, San Sebastián del Oeste (San Sebastián Ex 10° Cantón), Tecolotlán, Tequila, Tonila, Zapopan, P, S/L.

*Hygrophoraceae*  
\***Hygrocybe pratensis** (Schaeff.) Bon = *Hygrophorus pratensis* (Schaeff.) Fr. FIERROS Y GUZMÁN-DÁVALOS (1997). — Tecolotlán.

**H. punicea** (Fr.) P. Kumm. = *Hygrophorus puniceus* (Fr.) Fr. GD & F (1995). — Cuautitlán de García Barragán, S/L.

\***Hygrophorus latitabundus** Britzelm. FIERROS Y GUZMÁN-DÁVALOS (1997). — Tecolotlán.

**H. russula** (Schaeff.) Kauffman GD & F (1995), FIERROS Y GUZMÁN-DÁVALOS (1997), RODRÍGUEZ et al. (2000, 2002), GUZMÁN-DÁVALOS (2001), HERRERA-FONSECA et al. (2002), GUZMÁN-DÁVALOS et al. (2004). — Cabo Corrientes, Zapotlán el Grande (Ciudad Guzmán), San Sebastián del Oeste (San Sebastián Ex 10° Cantón), Tecolotlán, Tequila, Teuchitlán, Zapopan, S/L.

*Lycoperdaceae*  
**Bovista acuminata** (Bosc) Kreisel GD & F (1995). — S/L.

**B. brunnea** Berk. GD & F (1995). — Zapotlán el Grande (Ciudad Guzmán).

**B. leucoderma** Kreisel GD & F (1995). — Zapotitlán de Vadillo, S/L.

**Calvatia cyathiformis** (Bosc) Morgan GD & F (1995), OLIVA (2000), HERRERA-FONSECA et al. (2002), RODRÍGUEZ et al. (2002).

**Cuadro 1 (continuación).** Taxa citados de Jalisco hasta 2007. Se marcan con **negritas** los taxa que se contaron. \* = No registrados en GUZMÁN-DÁVALOS Y FRAGOZA (1995). **GD & F (1995)** = GUZMÁN-DÁVALOS Y FRAGOZA (1995). **S/L** = Sin localidad. **P** = Bosque La Primavera, sin señalar municipio específico, el cual puede ser alguno de los siguientes: Arenal, Tala, Tlajomulco de Zuñiga y/o Zapopan.

— Atoyac, Guadalajara, San Sebastián del Oeste (San Sebastián Ex 10° Cantón), Zacoalco de Torres, Zapopan, S/L.

**C. rugosa** (Berk. & M.A. Curtis) D.A. Reid  
GD & F (1995). — Guadalajara, Yahualica de González Gallo, Zapopan.

**C. pachydermica** (Speg.) Kreisel  
GD & F (1995, como *C. pachyderma*). — Ojuelos de Jalisco.

**\*Disciseda bovista** (Klotzsch) Henn.  
CALONGE et al. (2004). — Zapopan.

**\*Lycoperdon acuminatum** Berk. & M.A. Curtis  
CALDERÓN-VILLAGÓMEZ Y PÉREZ-SILVA (1989). — S/L.

**L. candidum** (Rostk.) Bonord.  
GD & F (1995), FIERROS Y GUZMÁN-DÁVALOS (1997), RODRÍGUEZ et al. (2000), ARROYO (2001), GUZMÁN-DÁVALOS (2001). — Zapotlán el Grande (Ciudad Guzmán), Tecolotlán, Zapopan, S/L.

*L. aff. candidum*  
PÉREZ-SILVA et al. (1981). — La Huerta.

**L. fuscum** Huds.  
GD & F (1995). — S/L.

**\*L. lividum** Pers.  
CALONGE et al. (2004). — Ixtlahuacán del Río.

**\*L. nigrescens** Wahlenb.  
CALDERÓN-VILLAGÓMEZ Y PÉREZ-SILVA (1989), CALONGE et al. (2004). — Atemajac de Brizuela, S/L.

**L. perlatum** Pers.  
CALDERÓN-VILLAGÓMEZ Y PÉREZ-SILVA (1989), GD & F (1995), FIERROS Y GUZMÁN-DÁVALOS (1997), RODRÍGUEZ et al. (2002). — Zapotlán el Grande (Ciudad Guzmán), Cuautitlán de García Barragán, Mazamitla, Villa Purificación, Talpa de Allende, Tapalpa, Tecolotlán, Tequila, Zapopan, Zapotitlán de Vadillo, S/L.

**\*L. polymorphum** Scop.  
CALDERÓN-VILLAGÓMEZ Y PÉREZ-SILVA (1989). — S/L.

**L. pyriforme** Schaeff.  
GD & F (1995). — Zapotlán el Grande (Ciudad Guzmán), Cuautitlán de García Barragán, Talpa de Allende, Tamazula de Gordiano, Tapalpa, Tequila, Tonila, Zapotitlán de Vadillo, S/L.

**\*L. stellare** (Peck) Lloyd  
CALDERÓN-VILLAGÓMEZ Y PÉREZ-SILVA (1989). — S/L.

**L. umbrinum** Pers.  
GD & F (1995), FIERROS Y GUZMÁN-DÁVALOS (1997), HERRERA-FONSECA et al. (2002). — Zapotlán el Grande (Ciudad Guzmán), Cuautitlán de García Barragán, San Sebastián del Oeste (San Sebastián Ex 10° Cantón), Talpa de Allende, Tecolotlán, S/L.

**Vascellum intermedium** A.H. Sm.  
GD & F (1995), CALONGE et al. (2004). — Cuautitlán de García Barragán, Zapopan.

**V. pratense** (Pers.) Kreisel  
GD & F (1995). — Guadalajara, Tequila, Zapopan.

*Nidulariaceae*  
**Cyathus berkeleyanus** (Tul. & C. Tul.) Lloyd  
GD & F (1995). — S/L.

**\*C. aff. canna** Lloyd  
OLIVA (2000). — Sayula.

**\*C. fimicola** Berk.  
OLIVA (2000). — Atoyac, Sayula.

**C. olla** (Batsch) Pers.  
GD & F (1995). — Cuautitlán de García Barragán.

**C. stercoreus** (Schwein.) De Toni  
GD & F (1995), OLIVA (2000), RODRÍGUEZ et al. (2000). — Atoyac, Guadalajara, Tamazula de Gordiano, Tequila, Zapopan, San Ignacio Cerro Gordo, S/L.

**C. striatus** (Huds.) Willd.  
GD & F (1995), ARROYO (2001). — Autlán de Navarro, Zapopan.

*Cyathus* sp.  
ARROYO (2001). — Zapopan.

*Pluteaceae*  
**\*Pluteus albospitatus** var. **poliobasis** Singer  
RODRÍGUEZ (1998), RODRÍGUEZ Y GUZMÁN-DÁVALOS (2000, 2001). — Cuautitlán de García Barragán.

**\*P. atromarginatus** (Konrad) Kühner  
RODRÍGUEZ Y GUZMÁN-DÁVALOS (2007). — Zapotlán el Grande (Ciudad Guzmán).

**P. aurantiorugosus** (Trog) Sacc.  
GD & F (1995), RODRÍGUEZ Y GUZMÁN-DÁVALOS (2000, 2001), HERRERA-FONSECA et al. (2002). — Zapotlán el Grande (Ciudad Guzmán), San Sebastián del Oeste (San Sebastián Ex 10° Cantón).

**\*P. cervinus** (Schaeff.) P. Kumm.  
PÉREZ-SILVA et al. (1981), FIERROS Y GUZMÁN-DÁVALOS (1997), RODRÍGUEZ Y GUZMÁN-DÁVALOS

(2000, 2001). — Autlán de Navarro, Ayutla, Zapotlán el Grande (Ciudad Guzmán), Concepción de Buenos Aires, Guadalajara, La Huerta, Mazamitla, Mixtlán, Gómez Farías, Tala, Tapalpa, Tecolotlán, Tequila, Zapopan.

**\*P. chrysophaeus** (Schaeff.) Quéf.  
RODRÍGUEZ Y GUZMÁN-DÁVALOS (1997, 2000, 2001), RODRÍGUEZ (1998). — Mazamitla, Tala.

**P. chrysophlebius** (Berk. & M.A. Curtis) Sacc.  
GD & F (1995), RODRÍGUEZ Y GUZMÁN-DÁVALOS (2000, 2001). — Tequila, Tlajomulco de Zuñiga, Villa Corona, S/L.

**\*P. chrysophlebius** var. **aconquijensis** como *P. chrysophlebius* ssp. *bruchii* var. *aconquijensis* Singer  
RODRÍGUEZ Y GUZMÁN-DÁVALOS (2000, 2001). — Zapotlán el Grande (Ciudad Guzmán).

**\*P. ephebeus** (Fr.) Gillet  
RODRÍGUEZ (1998), RODRÍGUEZ Y GUZMÁN-DÁVALOS (2000, 2001). — Guadalajara.

**\*P. exilis** Singer  
RODRÍGUEZ et al. (1997), RODRÍGUEZ (1998), RODRÍGUEZ Y GUZMÁN-DÁVALOS (2000, 2001). — Guadalajara.

**\*P. globiger** Singer  
RODRÍGUEZ et al. (1997), RODRÍGUEZ (1998), RODRÍGUEZ Y GUZMÁN-DÁVALOS (2000, 2001). — Mazamitla.

**P. harrisii** Murrill  
GD & F (1995), RODRÍGUEZ Y GUZMÁN-DÁVALOS (2000, 2001)<sup>2</sup>. — Zapotlán el Grande (Ciudad Guzmán), Tecolotlán.

**\*P. martinicensis** Singer & Fiard  
RODRÍGUEZ Y GUZMÁN-DÁVALOS (2007). — Guadalajara.

**\*P. neophlebochorus** Singer  
RODRÍGUEZ Y GUZMÁN-DÁVALOS (1997, 2000, 2001), RODRÍGUEZ (1998). — Yahualica de González Gallo.

**\*P. nigrolineatus** Murrill  
RODRÍGUEZ Y GUZMÁN-DÁVALOS (1997, 2000, 2001), RODRÍGUEZ (1998). — Autlán de Navarro, Talpa de Allende.

**\*P. pallescens** P.D. Orton  
RODRÍGUEZ Y GUZMÁN-DÁVALOS (2000, 2001). — La Huerta.

**\*P. pellitus** (Pers.) P. Kumm.  
RODRÍGUEZ Y GUZMÁN-DÁVALOS (2001, 2000)<sup>3</sup>. — Cuautitlán de García Barragán, La Huerta.

**\*P. petasatus** (Fr.) Gillet  
RODRÍGUEZ (1998), RODRÍGUEZ Y GUZMÁN-DÁVALOS (2000, 2001), HERRERA-FONSECA et al. (2002).

<sup>2</sup>Lo citaron de Tecalitlán pero el municipio es Tecolotlán.

<sup>3</sup>Se citó incorrectamente del "mpio. de Ayotitlán" que corresponde a una localidad del mpio. de Cuautitlán, y del "mpio. de La Manzanilla", que es una localidad del mpio. de La Huerta.



**Cuadro 1 (continuación).** Taxa citados de Jalisco hasta 2007. Se marcan con **negritas** los taxa que se contaron. \* = No registrados en GUZMÁN-DÁVALOS Y FRAGOZA (1995). **GD & F (1995)** = GUZMÁN-DÁVALOS Y FRAGOZA (1995). **S/L** = Sin localidad. **P** = Bosque La Primavera, sin señalar municipio específico, el cual puede ser alguno de los siguientes: Arenal, Tala, Tlajomulco de Zuñiga y/o Zapopan.

— San Sebastián del Oeste (San Sebastián Ex 10° Cantón).

[*P. romellii* (Britzelm.) Lapl. RODRÍGUEZ (1998)]<sup>4</sup>.

**\*P. sancti-xaverii** Singer

RODRÍGUEZ et al. (1997), RODRÍGUEZ (1998), RODRÍGUEZ Y GUZMÁN-DÁVALOS (2000, 2001). — Guadalajara.

**\*P. semibulbosus** (Lasch) Quel.

PÉREZ-SILVA et al. (1981). — La Huerta.

**\*P. umbrosus** (Pers.) P. Kumm.

RODRÍGUEZ Y GUZMÁN-DÁVALOS (2000, 2001). — Cuautitlán de García Barragán.

*Pluteus* sp.

GD & F (1995). — Tapalpa.

**Volvariella bombycina** (Schaeff.) Singer

GD & F (1995), FIERROS Y GUZMÁN-DÁVALOS (1997), ARROYO (2001). — Autlán de Navarro, Cuautitlán de García Barragán, Guadalajara, SAN MARTÍN de Bolaños, San Martín Hidalgo, Tamazula de Gordiano, Tecolotlán, Yahualica de González Gallo, Zapopan, S/L.

**V. earlei** (Murrill) Shaffer

GD & F (1995). — Ojuelos de Jalisco, Tlaquepaque.

**V. gloiocephala** (DC.) Boekhout & Enderle

= *V. speciosa* var. *gloiocephala* (DC.) Singer GD & F (1995). — Guadalajara, San Martín Hidalgo.

**V. lepiotospora** Singer

GD & F (1995). — Autlán de Navarro, Guadalajara.

**Volvariella pusilla** (Pers.) Singer

= *V. parvula* (Weinm.) Speg. GD & F (1995), FIERROS Y GUZMÁN-DÁVALOS (1997). — Tecolotlán, Tlaquepaque, Zapopan, S/L.

**V. speciosa** var. *speciosa* (Fr.) Singer

GD & F (1995). — Zapotlán el Grande (Ciudad Guzmán).

**V. volvacea** (Bull.) Singer

GD & F (1995). — Casimiro Castillo, Guadalajara, Mazamitla, Tala, Tamazula de Gordiano, Tequila, S/L.

Podaxaceae

**Montagnea arenaria** (DC.) Zeller

GD & F (1995). — Lagos de Moreno, Ojuelos de Jalisco.

Pterulaceae

*Pterula* sp.

PÉREZ-SILVA et al. (1981). — La Huerta.

Strophariaceae

**\*Hypholoma capnoides** (Fr.) P. Kumm.

= *Naematoloma capnoides* (Fr.) P. Karst. FIERROS Y GUZMÁN-DÁVALOS (1997). — Tecolotlán.

**H. fasciculare** (Huds.) P. Kumm.

= *Naematoloma fasciculare* (Huds.) P. Karst. GD & F (1995), FIERROS Y GUZMÁN-DÁVALOS (1997), RODRÍGUEZ et al. (2000), ANÓNIMO (2000), HERRERA-FONSECA et al. (2002). — Zapotlán el Grande (Ciudad Guzmán), San Sebastián del Oeste (San Sebastián Ex 10° Cantón), Tecolotlán, Tequila, Tonila, Zapopan, P, S/L.

**\*H. sublateralium** (Schaeff.) Quel.

= *Naematoloma sublateralium* (Schaeff.) P. Karst. FIERROS Y GUZMÁN-DÁVALOS (1997). — Tecolotlán.

**Panaeolina foenicicii** (Pers.) Maire

= *Panaeolus foenicicii* (Pers.) J. Schröt. GD & F (1995), ANÓNIMO (2000). — Cuautitlán de García Barragán, Zapopan, P.

**Panaeolus acuminatus** (Schaeff.) Quel.

= *P. rickenii* Hora GD & F (1995). — Guadalajara, S/L.

**P. antillarum** (Fr.) Dennis

GD & F (1995), FIERROS Y GUZMÁN-DÁVALOS (1997), OLIVA (2000), RODRÍGUEZ et al. (2002), ANÓNIMO (2000), ARROYO (2001). — Atoyac, Cuautitlán de García Barragán, Chapala, Guadalajara, Pihuamo, Sayula, Talpa de Allende, Tamazula de Gordiano, Tapalpa, Tecolotlán, Tequila, Tlajomulco de Zuñiga, Villa Corona, Zacoalco de Torres, Zapopan, Zapotlanejo, P, S/L.

**P. campanulatus** (L.) Quel.

GD & F (1995). — Villa Corona.

**P. cyanescens** (Berk. & Broome) Sacc.

= *Copelandia cyanescens* (Berk. & Broome) Singer GD & F (1995), FIERROS Y GUZMÁN-DÁVALOS (1997), OLIVA (2000). — Guadalajara, Jocotepec, Sayula, Talpa de Allende, Tamazula de Gordiano, Tecolotlán, Tequila, Zacoalco de Torres, Zapopan, S/L.

*P. aff. cyanescens*

GD & F (1995). — Guadalajara.

**\*P. retirugis** (Fr.) Gillet

FIERROS Y GUZMÁN-DÁVALOS (1997). — Tecolotlán.

**P. semiovatus** (Sowerby) S. Lundell & Nannf.

GD & F (1995). — Zapotlán el Grande (Ciudad Guzmán).

**P. sphinctrinus** (Fr.) Quel.

GD & F (1995). — Zapotlán el Grande (Ciudad Guzmán), Cuautitlán de García Barragán, Guadalajara, Mazamitla, Pihuamo, Talpa de Allende, Tamazula de Gordiano, Tonila, Villa Corona, Zapotlanejo, S/L.

*P. aff. sphinctrinus*

GD & F (1995). — Guadalajara.

**P. subbalteatus** (Berk. & Broome) Sacc.

GD & F (1995), OLIVA (2000). — Guadalajara, La Huerta, Sayula, Tamazula de Gordiano, Zacoalco de Torres, S/L.

**P. tropicalis** Ota'h

GD & F (1995). — Casimiro Castillo, Cuautitlán de García Barragán, S/L.

**Pholiota highlandensis** (Peck) Quadr. & Lughini

= *P. carbonaria* (Fr.) Singer GD & F (1995), FIERROS Y GUZMÁN-DÁVALOS (1997), RODRÍGUEZ et al. (2000), ANÓNIMO (2000), HERRERA-FONSECA et al. (2002). — San Sebastián del Oeste (San Sebastián Ex 10° Cantón), Tecolotlán, Zapopan, P, S/L.

**\*P. rigidipes** Peck

RODRÍGUEZ et al. (2000), HERRERA-FONSECA et al. (2002). — San Sebastián del Oeste (San Sebastián Ex 10° Cantón), S/L.

**P. spumosa** (Fr.) Singer

GD & F (1995), FIERROS Y GUZMÁN-DÁVALOS (1997), HERRERA-FONSECA et al. (2002). — Zapotlán el Grande (Ciudad Guzmán), San Sebastián del Oeste (San Sebastián Ex 10° Cantón), Tecolotlán, S/L.

**P. squarrosa** (Oeder) P. Kumm.

GD & F (1995). — Tequila.

*Pholiota* sp.

PÉREZ-SILVA et al. (1981), GD & F (1995). — La Huerta, Tapalpa.

**\*Psilocybe aff. aerugineomaculans** (Höhn.)

Singer & A.H. Sm. PÉREZ-SILVA et al. (1981). — La Huerta.

**\*P. antioquiensis** Guzmán, Saldarr., Pineda,

G. García & L.-F. Velázquez GUZMÁN et al. (2006). — Tala.

**P. caerulecens** Murrill

GD & F (1995). — Zapopan.

**P. coprophila** (Bull.) P. Kumm.

GD & F (1995), FIERROS Y GUZMÁN-DÁVALOS (1997), OLIVA (2000), HERRERA-FONSECA et al. (2002). — Cihuatlán, Cuautitlán de García Barragán, Degollado, Guadalajara, La

<sup>4</sup>Especie que se citó por error de Jalisco; el material estudiado es de Michoacán.

**Cuadro 1 (continuación).** Taxa citados de Jalisco hasta 2007. Se marcan con **negritas** los taxa que se contaron. \* = No registrados en GUZMÁN-DÁVALOS Y FRAGOZA (1995). **GD & F (1995)** = GUZMÁN-DÁVALOS Y FRAGOZA (1995). **S/L** = Sin localidad. **P** = Bosque La Primavera, sin señalar municipio específico, el cual puede ser alguno de los siguientes: Arenal, Tala, Tlajomulco de Zuñiga y/o Zapopan.

Huerta, Jocotepec, Ojuelos de Jalisco, San Sebastián del Oeste (San Sebastián Ex 10° Cantón), Sayula, Talpa de Allende, Tamazula de Gordiano, Tapalpa, Tecolotlán, Tequila, Zacoalco de Torres, Zapotlanejo, S/L.

***P. cordispora*** R. Heim  
GD & F (1995). — Tequila.

***P. cubensis*** (Earle) Singer  
GD & F (1995), OLIVA (2000), RODRÍGUEZ et al. (2000, 2002), ANÓNIMO (2000), GUZMÁN-DÁVALOS (2001). — Zapotlán el Grande (Ciudad Guzmán), Guadalajara, Jocotepec, Mazamitla, Sayula, Tapalpa, Tequila, Teuchitlán, Zapopan, P, S/L.

***P. galindoi*** Guzmán  
GD & F (1995, como *P. galindii*). — La Manzanilla de la Paz, Mazamitla, Tamazula de Gordiano, S/L.

**\**P. inquilina*** (Fr.) Bres.  
GUZMÁN (1995, 1998). — San Cristóbal de la Barranca.

**\**P. jaliscana*** Guzmán  
GUZMÁN (1998, 2000). — Mazamitla.

**\**P. lauræ*** Guzmán  
GUZMÁN (1998), RODRÍGUEZ et al. (2000), HERRERA-FONSECA et al. (2002). — San Sebastián del Oeste (San Sebastián Ex 10° Cantón), S/L.

***P. mexicana*** R. Heim  
GD & F (1995), ANÓNIMO (2000). — Acatlán de Juárez, Tapalpa, Tonila, Zapopan, P, S/L.

**\**P. pegleriana*** Guzmán  
GUZMÁN (1998, 2000). — Tamazula de Gordiano.

***P. pseudobullacea*** (Petch) Pegler  
GD & F (1995). — Tamazula de Gordiano, S/L.

***P. subcubensis*** Guzmán  
GD & F (1995), HERRERA-FONSECA et al. (2002). — San Sebastián del Oeste (San Sebastián Ex 10° Cantón), Tamazula de Gordiano, Tonila, S/L.

**\**P. villarrealiae*** Guzmán  
GUZMÁN (1998), RODRÍGUEZ et al. (2000), HERRERA-FONSECA et al. (2002). — San Sebastián del Oeste (San Sebastián Ex 10° Cantón), S/L.

***P. zapotecorum*** R. Heim  
GD & F (1995). — Zapotlán el Grande (Ciudad Guzmán), Tequila, Tonila, S/L.

***Stropharia coronilla*** (Bull.) Qué. l.  
GD & F (1995), FIERROS Y GUZMÁN-DÁVALOS (1997), RODRÍGUEZ et al. (2000), ANÓNIMO (2000). — Atotonilco el Alto, Zapotlán el Grande (Ciudad Guzmán), Guadalajara, Tecolotlán, Tonalá, Zacoalco de Torres,

Zapopan, P, S/L.

***S. aff. coronilla***  
GD & F (1995). — Chapala.

***S. kuascei*** Manzi inédito  
GD & F (1995). — Zapopan, S/L.

***S. semiglobata*** (Batsch.) Qué. l.  
GD & F (1995), FIERROS Y GUZMÁN-DÁVALOS (1997), RODRÍGUEZ et al. (2002). — Guadalajara, Gómez Farías, Tecolotlán, Tonila, Zapopan, Zapotitlán de Vadillo, S/L.

***Stropharia*** sp.  
GD & F (1995). — Ojuelos de Jalisco.

**Tricholomataceae**  
***Armillaria luteovirens*** (Alb. & Schwein.) Sacc.  
GD & F (1995). — Zapotlán el Grande (Ciudad Guzmán).

***Armillaria mellea*** (Vahl) P. Kumm.  
= ***Armillariella mellea*** (Vahl) P. Karst.  
GD & F (1995), FIERROS Y GUZMÁN-DÁVALOS (1997), HERRERA-FONSECA et al. (2002). — Mazamitla, Villa Purificación, San Sebastián del Oeste (San Sebastián Ex 10° Cantón), Talpa de Allende, Tapalpa, Tecolotlán, Tequila, Zapopan, S/L.

***A. polymyces sensu lato***  
GD & F (1995), ANÓNIMO (2000). — Mazamitla, Tequila, Zapopan, P, S/L.

***Armillaria*** sp.  
ALVARADO ROSALES (In: CIBRIÁN-TOVAR et al. 2007). — S/L.

**\**Asproinocybe nodulospora*** (Babos & Bohus) Guzmán & Contu  
GUZMÁN et al. (2004). — Zapopan.

***Asterophora parasitica*** (Bull. ex Pers.) Singer  
GD & F (1995). — Cuautitlán de García Barragán.

***Baeospora myosura*** (Fr.) Singer  
GD & F (1995). — Zapotlán el Grande (Ciudad Guzmán), Tonila, S/L.

***Catathelasma ventricosum*** (Perk) Singer  
GD & F (1995), RODRÍGUEZ et al. (2000). — Tequila, S/L.

**\**Clitocybe*** aff. ***catervata*** H.E. Bigelow  
SÁNCHEZ-JÁCOME et al. (1996). — Tala.

***C. clavipes*** (Pers.) P. Kumm.  
GD & F (1995). — Mazamitla, S/L.

**\**C. aff. dealbata*** (Sowerby) Gillet  
PÉREZ-SILVA et al. (1981). — La Huerta.

***C. gibba*** (Pers.) P. Kumm.  
= ***C. infundibuliformis sensu auct.***  
PÉREZ-SILVA et al. (1981), GD & F (1995),

GUZMÁN-DÁVALOS (2001), HERRERA-FONSECA et al. (2002). — Zapotlán el Grande (Ciudad Guzmán), Cuautitlán de García Barragán, La Huerta, Mazamitla, Gómez Farías, San Sebastián del Oeste (San Sebastián Ex 10° Cantón), Tapalpa, Zapopan, S/L.

***Clitocybe*** sp.  
PÉREZ-SILVA et al. (1981), GD & F (1995). — La Huerta, S/L.

***Cyptotrama asprata*** (Berk.) Redhead & Ginns  
GD & F [1995, como *Xerulina chrysopepla* (Berk. & M.A. Curtis) Singer], RODRÍGUEZ et al. (2000), HERRERA-FONSECA et al. (2002). — San Sebastián del Oeste (San Sebastián Ex 10° Cantón), S/L.

***Favolaschia filopes*** Singer & O. Fidalgo  
GD & F (1995). — S/L.

***Filoboletus clypeatus*** (Pat.) Singer  
= ***Mycenoporella clypeata*** (Pat.) R. Heim  
GD & F (1995). — S/L.

**\**Gymnopus acervatus*** (Fr.) Murrill  
= ***Collybia acervata*** (Fr.) P. Kumm.  
FIERROS Y GUZMÁN-DÁVALOS (1997), Tecolotlán.

**\**G. alkalivirens*** (Singer) Halling  
= ***Collybia alkalivirens*** Singer  
RODRÍGUEZ et al. (2000), HERRERA-FONSECA et al. (2002). — San Sebastián del Oeste (San Sebastián Ex 10° Cantón), S/L.

***G. confluens*** (Pers.) Antonín, Halling & Noordel.  
= ***Collybia confluens*** (Pers.) P. Kumm.  
GD & F (1995), FIERROS Y GUZMÁN-DÁVALOS (1997). — Guadalajara, Tecolotlán, S/L.

***G. dryophilus*** (Bull.) Murrill  
= ***Collybia dryophila*** (Bull.) P. Kumm.  
GD & F (1995), FIERROS Y GUZMÁN-DÁVALOS (1997), RODRÍGUEZ et al. (2000), ANÓNIMO (2000). — Atotonilco el Alto, Zapotlán el Grande (Ciudad Guzmán), Cuautitlán de García Barragán, Guadalajara, Mazamitla, Tecolotlán, Zapopan, P, S/L.

**\**G. fusipes*** (Bull.) Gray  
= ***Collybia fusipes*** (Bull.) Qué. l.  
FIERROS Y GUZMÁN-DÁVALOS (1997). — Tecolotlán.

**\**G. peronatus*** (Bolton) Gray  
= ***Collybia peronata*** (Bolton) P. Kumm.  
FIERROS Y GUZMÁN-DÁVALOS (1997). — Tecolotlán.

***G. polyphyllus*** (Peck) Halling  
= ***C. polyphylla*** (Peck) Singer ex Halling  
GD & F (1995), RODRÍGUEZ et al. (2000, 2002), GUZMÁN-DÁVALOS (2001), HERRERA-FONSECA et al. (2002). — Zapotlán el Grande (Ciudad Guzmán), San Cristóbal de la Barranca, San Sebastián del Oeste (San Sebastián Ex 10° Cantón), Tequila, Zapopan, S/L.

**Cuadro 1 (continuación).** Taxa citados de Jalisco hasta 2007. Se marcan con **negritas** los taxa que se contaron. \* = No registrados en GUZMÁN-DÁVALOS Y FRAGOZA (1995). **GD & F (1995)** = GUZMÁN-DÁVALOS Y FRAGOZA (1995). **S/L** = Sin localidad. **P** = Bosque La Primavera, sin señalar municipio específico, el cual puede ser alguno de los siguientes: Arenal, Tala, Tlajomulco de Zuñiga y/o Zapopan.

- Hemimycena* sp.  
PÉREZ-SILVA et al. (1981). — La Huerta.
- Hohenbuehelia angustata*** (Brek.) Singer  
GD & F (1995), RODRÍGUEZ et al. (2000). — Zapotlán el Grande (Ciudad Guzmán), Mazamitla, Tapalpa, S/L.
- H. atrocaerulea*** (Fr.) Singer  
GD & F (1995). — Guadalajara.
- H. petaloides*** (Bull.) Schulzer  
GD & F (1995), OLIVA (2000). — Sayula, Tonila.
- Hohenbuehelia* sp.  
PÉREZ-SILVA et al. (1981). — La Huerta.
- Lentinula boryana*** (Berk. & Mont.) Pegler  
= *Lentinus boryanus* (Berk. & Mont.) Singer  
GD & F (1995), FIERROS Y GUZMÁN-DÁVALOS (1997), RODRÍGUEZ et al. (2000). — Tecolotlán, Zapopan, S/L.
- Lepista nuda*** (Bull.) Cooke  
GD & F (1995), FIERROS Y GUZMÁN-DÁVALOS (1997). — Tecolotlán, Zapopan, S/L.
- L. sordida*** (Schumach.) Singer  
GD & F (1995), OLIVA (2000). — Atoyac, Guadalajara, Zapopan.
- Leucopaxillus amarus*** (Alb. & Schwein.) Kühner  
GD & F (1995). — Atemajac de Brizuela, Zapotlán el Grande (Ciudad Guzmán), Tequila, Tonila.
- Lyophyllum decastes*** (Fr.) Singer  
= *L. aggregatum* (Schaeff.) Kühner  
GD & F (1995), NAVARRETE-HEREDIA Y MÁRQUEZ-LUNA (1995), FIERROS Y GUZMÁN-DÁVALOS (1997). — Zapotlán el Grande (Ciudad Guzmán), Mazamitla, Tecolotlán, Tequila, Zapopan, S/L.
- Lyophyllum* sp.  
PÉREZ-SILVA et al. (1981). — La Huerta.
- Macrocybe pachymeres*** (Berk. & Broome) Pegler & Lodge  
= *Tricholoma pachymeres* (Berk. & Broome) Sacc.  
GD & F (1995). — Cihuatlán.
- \**Marasmiellus guzmanii*** Singer  
PÉREZ-SILVA et al. (1981). — La Huerta.
- \**M. ramealis*** (Bull.) Singer  
= *Marasmius ramealis* (Bull.) Fr.  
FIERROS Y GUZMÁN-DÁVALOS (1997). — Tecolotlán.
- M. aff. ramealis*  
PÉREZ-SILVA et al. (1981, como *Marasmius aff. ramealis*). — La Huerta.
- \**Marasmius androsaceus*** (L.) Fr.  
PÉREZ-SILVA et al. (1981). — La Huerta.
- M. aff. androsaceus*  
PÉREZ-SILVA et al. (1981). — La Huerta.
- \**M. aff. cohaerens*** (Alb. & Schwein.) Cooke & Qué.  
PÉREZ-SILVA et al. (1981). — La Huerta.
- M. guzmanianus*** Singer  
GD & F (1995), RODRÍGUEZ et al. (2000), HERRERA-FONSECA et al. (2002). — Cuautitlán de García Barragán, San Sebastián del Oeste (San Sebastián Ex 10° Cantón), Tonila, S/L.
- M. oreades*** (Bolton) Fr.  
GD & F (1995), FIERROS Y GUZMÁN-DÁVALOS (1997), OLIVA (2000), HERRERA-FONSECA et al. (2002). — Atoyac, Guadalajara, San Sebastián del Oeste (San Sebastián Ex 10° Cantón), Talpa de Allende, Tecolotlán, Zacoalco de Torres, S/L.
- M. aff. oreades*  
GD & F (1995). — Guadalajara.
- M. rotula*** (Scop.) Fr.  
GD & F (1995), FIERROS Y GUZMÁN-DÁVALOS (1997), RODRÍGUEZ et al. (2000), HERRERA-FONSECA et al. (2002). — Zapotlán el Grande (Ciudad Guzmán), Cuautitlán de García Barragán, Gómez Farías, San Sebastián del Oeste (San Sebastián Ex 10° Cantón), Tecolotlán, Tequila, Tonila, Zapopan, S/L.
- \**M. spagazzinii*** Sacc. & P. Syd.  
RODRÍGUEZ et al. (2000), HERRERA-FONSECA et al. (2002). — San Sebastián del Oeste (San Sebastián Ex 10° Cantón), S/L.
- Marasmius* sp.  
GD & F (1995). — Cuautitlán de García Barragán.
- \**Melanoleuca melaleuca*** (Pers.) Murrill  
OLIVA (2000). — Atoyac.
- Mycena acicula*** (Schaeff.) P. Kumm.  
GD & F (1995), RODRÍGUEZ et al. (2000), HERRERA-FONSECA et al. (2002). — San Sebastián del Oeste (San Sebastián Ex 10° Cantón), Zapotlanejo, S/L.
- \**M. haematopus*** (Pers.) P. Kumm.  
OLIVA (2000). — Zacoalco de Torres.
- \**M. leaiana*** (Berk.) Sacc.  
FIERROS Y GUZMÁN-DÁVALOS (1997), FIERROS et al. (2000), GUZMÁN-DÁVALOS (2001), HERRERA-FONSECA et al. (2002). — Zapotlán el Grande (Ciudad Guzmán), San Sebastián del Oeste (San Sebastián Ex 10° Cantón), Tecolotlán.
- M. osmundicola*** J.E. Lange  
GD & F (1995). — Guadalajara.
- M. pura*** (Pers.) P. Kumm.  
GD & F (1995), RODRÍGUEZ et al. (2000), HERRERA-FONSECA et al. (2002). — Mazamitla, San Sebastián del Oeste (San Sebastián Ex 10° Cantón), Zapotitlán de Vadillo, S/L.
- Mycena* sp.  
PÉREZ-SILVA et al. (1981). — La Huerta.
- \**Omphalia aff. bresadolae*** Maire  
PÉREZ-SILVA et al. (1981). — La Huerta.
- Omphalotus mexicanus*** Guzmán & V. Mora  
GD & F (1995). — Tequila, S/L.
- O. olearius*** (DC.) Singer  
GD & F (1995), RODRÍGUEZ et al. (2002). — Gómez Farías, Zapopan, S/L.
- Oudemansiella canarii*** (Jungh.) Höhn.  
GD & F (1995), FIERROS Y GUZMÁN-DÁVALOS (1997), RODRÍGUEZ et al. (2000), HERRERA-FONSECA et al. (2002). — Guadalajara, Mazamitla, San Sebastián del Oeste (San Sebastián Ex 10° Cantón), Tamazula de Gordiano, Tecolotlán, Tequila, S/L.
- Panellus pusillus*** (Pers. ex Lév.) Burds. & O.K. Mill.  
= *Dictyopanus pusillus* (Pers. ex Lév.) Singer  
= *Dictyopanus pusillus* var. *rhypidium* (Berk.) Singer  
GD & F (1995), RODRÍGUEZ et al. (2000), HERRERA-FONSECA et al. (2002), GUZMÁN-DÁVALOS et al. (2004). — Cabo Corrientes, La Huerta, San Sebastián del Oeste (San Sebastián Ex 10° Cantón), S/L.
- P. stipticus*** (Bull.) P.Karst.  
GD & F (1995), RODRÍGUEZ et al. (2000), HERRERA-FONSECA et al. (2002). — Zapotlán el Grande (Ciudad Guzmán), San Sebastián del Oeste (San Sebastián Ex 10° Cantón), Tapalpa, Tequila, S/L.
- \**Rickenella fibula*** (Bull.) Raithehl.  
= *Omphalia aff. fibula* (Bull.) P. Kumm.  
PÉREZ-SILVA et al. (1981). — La Huerta.
- Ripartitella brasiliensis*** (Speg.) Singer  
GD & F (1995). — Cuautitlán de García Barragán, Mazamitla, S/L.
- Rhodocollybia butyracea*** (Bull.) Lennox  
= *Collybia butyracea* (Bull.) P. Kumm.  
GD & F (1995), FIERROS Y GUZMÁN-DÁVALOS (1997). — Tecolotlán, Tequila, Tonila, Zapopan, S/L.
- R. maculata*** var. *maculata* (Alb. & Schwein.) P. Kumm.  
= *C. maculata* (Alb. & Schwein.) P. Kumm.  
GD & F (1995), RODRÍGUEZ et al. (2000), ANÓNIMO (2000). — Zapotlán el Grande (Ciudad Guzmán), Cuautitlán de García Barragán, Guadalajara, Mazamitla, Gómez Farías, Tonila, Zapopan, P, S/L.
- Tricholoma equestre*** (L.) P. Kumm.  
= *T. flavovirens* (Pers.) S. Lundell  
GD & F (1995), FIERROS Y GUZMÁN-DÁVALOS (1997), HERRERA-FONSECA et al. (2002), PÉREZ-SILVA Y HERRERA (2003). — Zapotlán el Grande (Ciudad Guzmán), Mazamitla, San Sebastián

**Cuadro 1 (continuación).** Taxa citados de Jalisco hasta 2007. Se marcan con **negritas** los taxa que se contaron. \* = No registrados en GUZMÁN-DÁVALOS Y FRAGOZA (1995). **GD & F (1995)** = GUZMÁN-DÁVALOS Y FRAGOZA (1995). **S/L** = Sin localidad. **P** = Bosque La Primavera, sin señalar municipio específico, el cual puede ser alguno de los siguientes: Arenal, Tala, Tlajomulco de Zuñiga y/o Zapopan.

del Oeste (San Sebastián Ex 10° Cantón), Tecolotlán, Tequila, S/L.

**T. magnivelare** (Peck) Redhead  
GD & F (1995). — Tequila.

**T. aff. terreum** (Schaeff.) Quél.  
GD & F (1995). — Tapalpa.

\***T. vaccinum** (Schaeff.) P. Kumm.  
FIERROS Y GUZMÁN-DÁVALOS (1997), RODRÍGUEZ *et al.* (2000). — Tecolotlán, S/L.

**Tricholomopsis rutilans** (Schaeff.) Singer  
GD & F (1995), FIERROS Y GUZMÁN-DÁVALOS (1997), RODRÍGUEZ *et al.* (2000), GUZMÁN-DÁVALOS (2001), HERRERA-FONSECA *et al.* (2002). — Zapotlán el Grande (Ciudad Guzmán), San Sebastián del Oeste (San Sebastián Ex 10° Cantón), Tecolotlán, Tonila, S/L.

**Xeromphalina campanella** (Bastch) Maire  
GD & F (1995), RODRÍGUEZ *et al.* (2000), HERRERA-FONSECA *et al.* (2002). — Cuautitlán de García Barragán, San Sebastián del Oeste (San Sebastián Ex 10° Cantón), S/L.

**X. tenuipes** (Schwein.) A.H. Sm.  
GD & F (1995), FIERROS Y GUZMÁN-DÁVALOS (1997), FIERROS *et al.* (2000), RODRÍGUEZ *et al.* (2000), HERRERA-FONSECA *et al.* (2002). — Cuautitlán de García Barragán, San Sebastián del Oeste (San Sebastián Ex 10° Cantón), Tecolotlán, S/L.

*Xeromphalina* sp.  
PÉREZ-SILVA *et al.* (1981), GD & F (1995). — La Huerta, S/L.

**Xerula longipes** (Quel.) Maire  
= *Oudemansiella longipes* (Quel.) M.M. Moser  
GD & F (1995). — Mazamitla, S/L.

#### Typhulaceae

\***Macrotyphula aff. fistulosa** (Holmsk.) R.H. Petersen  
= *Clavaria aff. fistulosa* Holmsk.  
HERRERA-FONSECA *et al.* (2002). — San Sebastián del Oeste (San Sebastián Ex 10° Cantón).

#### Tulostomataceae

\***Tulostoma brasiliense** J.E. Wright  
OLIVA (2000). — Sayula.

*Tulostoma* sp.  
GD & F (1995). — Ojuelos de Jalisco.

#### AURICULARIALES

**Auricularia auricula-judae** (Bull.) J. Schröt.  
= *A. auricula* (L.) Underw.  
GD & F (1995), ANÓNIMO (2000), HERRERA-FONSECA *et al.* (2002). — Cihuatlán, La Huerta, San Sebastián del Oeste (San Sebastián Ex 10° Cantón), P.

**A. delicata** (Fr.) Henn.  
GD & F (1995), RODRÍGUEZ *et al.* (2000), HERRERA-FONSECA *et al.* (2002). — Autlán de

Navarro, Casimiro Castillo, Cuautitlán de García Barragán, San Sebastián del Oeste (San Sebastián Ex 10° Cantón), S/L.

**A. fuscossuccinea** (Mont.) Henn.  
GD & F (1995), OLIVA (2000). — Guadalupe, Zacoalco de Torres.

**A. mesenterica** (Dicks.) Pers.  
GD & F (1995), HERRERA-FONSECA *et al.* (2002). — Casimiro Castillo, Cihuatlán, Cuautitlán de García Barragán, La Huerta, San Sebastián del Oeste (San Sebastián Ex 10° Cantón), Tamazula de Gordiano, Tonila, Zapopan.

**A. polytricha** (Mont.) Sacc.  
PÉREZ-SILVA *et al.* (1981), GD & F (1995), FIERROS Y GUZMÁN-DÁVALOS (1997), OLIVA (2000), RODRÍGUEZ *et al.* (2000, 2002), ANÓNIMO (2000), ARROYO (2001), HERRERA-FONSECA *et al.* (2002), GUZMÁN-DÁVALOS *et al.* (2004). — Atoyac, Cabo Corrientes, Cuautitlán de García Barragán, Guadalajara, La Huerta, Jocotepec, San Sebastián del Oeste (San Sebastián Ex 10° Cantón), Tamazula de Gordiano, Tecolotlán, Tonila, Zapopan, P, S/L.

#### BOLETALES

##### Boletaceae

\***Aureoboletus auriporus** (Peck) Pouzar  
= *Pulveroboletus auriporus* (Peck) Singer  
GARCÍA (1999). — Arenal, Mezquitic, Zapopan.

**Boletus aereus** Bull.  
GD & F (1995). — S/L.

\***B. aestivalis** (Paulet) Fr.  
GARCÍA (1999). — Jilotlán de los Dolores, Zapopan.

**B. atkinsonianus** (Murrill) Sacc. & Trotter  
GD & F (1995), FIERROS Y GUZMÁN-DÁVALOS (1997), GARCÍA (1999), ANÓNIMO (2000). — Mezquitic, San Miguel el Alto, Tala, Tecolotlán, Zapopan, P, S/L.

\***B. auripes** Peck  
GARCÍA (1999). — Tequila.

\***B. barrowsii** Thiers & A.H. Sm.  
GARCÍA (1999). — Zapopan.

\***B. calopus** Fr.  
GARCÍA (1999). — Zapotlán el Grande (Ciudad Guzmán), Mezquitic.

**B. edulis** Bull.  
GD & F (1995), FIERROS Y GUZMÁN-DÁVALOS (1997), RODRÍGUEZ *et al.* (2000), ANÓNIMO (2000), Cuautitlán de García Barragán, Mazamitla, Tapalpa, Tecolotlán, Tequila, Zapopan, P, S/L.

**B. erythropus** Pers.  
GD & F (1995), ARROYO (2001). — Tequila, Zapopan, S/L.

**B. flammans** E.A. Dick & Snell  
GD & F (1995), SÁNCHEZ-JÁCOME *et al.* (1996), FIERROS Y GUZMÁN-DÁVALOS (1997), FIERROS *et al.*

(2000), ANÓNIMO (2000), HERRERA-FONSECA *et al.* (2002). — Cuautitlán de García Barragán, San Sebastián del Oeste (San Sebastián Ex 10° Cantón), Tala, Tecolotlán, Tequila, Zapopan, P, S/L.

**B. frostii** J.L. Russell  
GD & F (1995), FIERROS Y GUZMÁN-DÁVALOS (1997), GARCÍA (1999), FIERROS *et al.* (2000). — Zapotlán el Grande (Ciudad Guzmán), Cuautitlán de García Barragán, Mazamitla, San Miguel el Alto, Tapalpa, Tecolotlán, Tequila, San Gabriel (Venustiano Carranza), Zapopan, San Ignacio Cerro Gordo, S/L.

\***B. griseus** Frost  
GARCÍA (1999). — Mazamitla, Tecalitlán, Tequila.

\***B. inedulius** (Murrill) Murrill  
GARCÍA (1999). — Tequila.

**B. kini** Manzi inédito  
GD & F (1995). — Zapopan, S/L.

**B. luridus** Schaeff.  
GD & F (1995), GARCÍA (1999). — Cuautitlán de García Barragán, Tequila, Zapopan, S/L.

**B. pinophilus** Pilát & Dermek  
= *B. pinicola* (Vittad.) A. Venturi  
GD & F (1995), RODRÍGUEZ *et al.* (2000). — S/L.

\***B. pulverulentus** Opat.  
GARCÍA (1999, como *B. pulverulentus* ssp. *typicus* forma Krombh.), RODRÍGUEZ *et al.* (2000). — Zapotlán el Grande (Ciudad Guzmán), Mazamitla, San Sebastián del Oeste (San Sebastián Ex 10° Cantón), S/L.

\***B. pseudoseparans** Grand & A.H. Sm.  
GARCÍA (1999). — Tlajomulco de Zuñiga.

**B. regius** Krombh.  
GD & F (1995), FIERROS Y GUZMÁN-DÁVALOS (1997), RODRÍGUEZ *et al.* (2000), ANÓNIMO (2000). — Tecolotlán, Tequila, Zapopan, P, S/L.

**B. reticulatus** Schaeff.  
GD & F (1995). — Zapopan, S/L.

\***B. rubroflammeus** A.H. Sm. & Thiers  
GARCÍA (1999). — Tequila.

**B. rylli** Manzi inédito  
GD & F (1995). — Tequila, Zapopan, S/L.

\***B. subvelutipes** Peck  
GARCÍA (1999). — Zapotlán el Grande (Ciudad Guzmán), Zapopan.

\***B. variipes** Peck var. *variipes*  
GARCÍA (1999). — Atenguillo, Mazamitla, Tecolotlán, San Gabriel (Venustiano Carranza).

\***B. variipes** var. *fagicola* A.H. Sm. & Thiers  
GARCÍA (1999). — Zapotlán el Grande (Ciudad Guzmán), Tequila.



**Cuadro 1 (continuación).** Taxa citados de Jalisco hasta 2007. Se marcan con **negritas** los taxa que se contaron. \* = No registrados en GUZMÁN-DÁVALOS Y FRAGOZA (1995). **GD & F (1995)** = GUZMÁN-DÁVALOS Y FRAGOZA (1995). **S/L** = Sin localidad. **P** = Bosque La Primavera, sin señalar municipio específico, el cual puede ser alguno de los siguientes: Arenal, Tala, Tlajomulco de Zuñiga y/o Zapopan.

*Boletus* sp.  
GD & F (1995). — S/L.

*Boletus* sp. 5, ex *B. flammans* sensu Guzmán  
GARCÍA (1999). — Atemajac de Brizuela,  
Tecalitlán, Tequila, Zapopan.

*Boletus* sp. 6  
GARCÍA (1999). — Tequila.

*Boletus* sp. 11  
GARCÍA (1999). — Bolaños, Mezquitic,  
Tapalpa.

\**Buchwaldoboletus hemichrysus* (Berk. &  
M.A. Curtis) Pilát  
≡ *Pulveroboletus hemichrysus* (Berk. & M.A.  
Curtis) Singer  
GARCÍA (1999). — Mazamitla, S/L.

\**Heimioporus betula* (Schwein.) E. Horak  
≡ *B. betula* (Schwein.) E.-J. Gilbert  
GARCÍA (1999), HERRERA-FONSECA et al. (2002).  
— Mezquitic, San Sebastián del Oeste (San  
Sebastián Ex 10° Cantón).

*H. ivoryi* (Singer) E. Horak  
≡ *B. ivoryi* Singer  
SINGER et al. (1992), GD & F (1995), GARCÍA  
(1999). — Mezquitic, Zapopan.

\**Leccinum album* (Peck) Singer  
≡ *Boletus album* Peck  
GARCÍA (1999). — Zapopan.

\**L. arbuticola* Thiers  
MORENO-FUENTES (1996), GARCÍA (1999). —  
Tequila.

*L. aurantiacum* (Bull.) Gray  
GD & F (1995), RODRÍGUEZ et al. (2000),  
HERRERA-FONSECA et al. (2002). — Cuautitlán  
de García Barragán, San Sebastián del Oeste  
(San Sebastián Ex 10° Cantón), Tequila, S/L.

\**L. chromapes* (Frost) Singer  
& Thiers  
MORENO-FUENTES (1996), GARCÍA (1999). —  
Mezquitic, Tequila, Zapopan.

\**L. rugosiceps* (Peck) Singer  
GARCÍA (1999). — Zapotlán el Grande (Ciudad  
Guzmán), Mazamitla, Tequila.

*L. scabrum* (Bull.) Gray  
GD & F (1995), FIERROS Y GUZMÁN-DÁVALOS  
(1997), FIERROS et al. (2000). — Tecolotlán,  
Tequila, S/L.

\**L. vulpinum* Watling  
MORENO-FUENTES (1996). — Cuautitlán de  
García Barragán.

*Leccinum* sp. 1  
GARCÍA (1999). — Tequila.

\**Pulveroboletus ravenelii* (Berk. & M.A.  
Curtis) Murrill  
GARCÍA (1999). — Tequila.

\**P. retipes* (Berk. & M.A. Curtis) Singer  
GARCÍA (1999). — Tequila.

\**Rubinoletus ballouii* (Peck) Heinem. &  
Rammeloo  
≡ *Tylophilus ballouii* (Peck) Singer  
≡ *Boletus ballouii* Peck  
GARCÍA (1999), HERRERA-FONSECA et al. (2002),  
GUZMÁN-DÁVALOS et al. (2004). — Cabo  
Corrientes, Cuautitlán de García Barragán,  
San Sebastián del Oeste (San Sebastián Ex  
10° Cantón).

*Suillus americanus* (Peck) Snell  
GD & F (1995). — Zapotlán el Grande  
(Ciudad Guzmán).

*S. brevipes* (Peck) Kuntze  
GD & F (1995), FIERROS Y GUZMÁN-DÁVALOS  
(1997), FIERROS et al. (2000). — Tecolotlán,  
Zapopan, S/L.

\**S. brevipes* var. *subgracilis* A.H. Sm. &  
Thiers  
GARCÍA (1999). — Tequila.

\**S. cothurnatus* ssp. *hiemalis* Singer  
GARCÍA (1999). — Tapalpa, Tecalitlán.

*S. granulatus* (L.) Kuntze  
GD & F (1995), FIERROS Y GUZMÁN-DÁVALOS  
(1997), FIERROS et al. (2000), RODRÍGUEZ et  
al. (2002). — Mazamitla, Talpa de Allende,  
Tapalpa, Tecolotlán, Tequila, Tonila, Zapopan,  
S/L.

\**S. luteus* (L.) Roussel  
RODRÍGUEZ et al. (2000). — S/L.

*S. tomentosus* (Kauffman) Singer  
GD & F (1995), GARCÍA (1999, como *S.*  
*tomentosus* var. *tomentosus*), RODRÍGUEZ et  
al. (2000). — Zapotlán el Grande (Ciudad  
Guzmán), Tequila, Zapopan, S/L.

*Suillus* sp.  
GD & F (1995). — S/L.

\**Xanthoconium separans* (Peck) Halling &  
Both  
≡ *Boletus separans* Peck  
GARCÍA (1999). — San Martín Hidalgo.

*Coniophoraceae*  
*Pseudomerulius curtisii* (Berk.) Redhead &  
Ginns  
≡ *Meiorganum curtisii* (Berk.) Singer, J. GARCÍA  
& L.D. Gómez  
≡ *Paxillus curtisii* Berk.  
GD & F (1995), GARCÍA (1999), HERRERA-  
FONSECA et al. (2002). — Mazamitla, San  
Sebastián del Oeste (San Sebastián Ex 10°  
Cantón), Tapalpa, S/L.

*Gomphidiaceae*  
*Chroogomphus rutilus* (Schaeff.) O.K. Mill.  
≡ *Gomphidius rutilus* (Schaeff.) S. Lundell  
GD & F (1995), RODRÍGUEZ et al. (2000),

ANÓNIMO (2000), HERRERA-FONSECA et al. (2002).  
— Zapotlán el Grande (Ciudad Guzmán),  
San Sebastián del Oeste (San Sebastián Ex  
10° Cantón), Zapopan, P, S/L.

#### *Gyrodontaceae*

*Gyrodon merulioides* (Schwein.) Singer  
SINGER et al. (1990), GD & F (1995), GARCÍA  
(1999). — Zapotlán el Grande (Ciudad  
Guzmán), Guadalajara, Zapopan, S/L.

\**G. monticola* Singer  
GARCÍA (1999). — Mazamitla.

\**Gyroporus castaneus* (Bull.) Quéf.  
FIERROS Y GUZMÁN-DÁVALOS (1997), GARCÍA  
(1999). — Zapotlán el Grande (Ciudad  
Guzmán), Tecolotlán, Zapopan.

\**G. cyanescens* (Bull.) Quéf.  
GARCÍA (1999). — Autlán de Navarro.

\**Phlebopus brasiliensis* Singer  
GARCÍA (1999). — Zapopan.

#### *Hygrophoropsidaceae*

*Hygrophoropsis aurantiaca* (Wulfen) Maire  
GD & F (1995), HERRERA-FONSECA et al. (2002).  
— Zapotlán el Grande (Ciudad Guzmán),  
Cuautitlán de García Barragán, Mazamitla, San  
Sebastián del Oeste (San Sebastián Ex 10°  
Cantón), Tapalpa, Tonila, Zapopan, Zapotitlán  
de Vadillo, S/L.

#### *Paxillaceae*

*Tapinella atrotomentosa* (Batsch) Šutara  
≡ *Paxillus atrotomentosus* (Batsch) Fr.  
GD & F (1995). — Atemajac de Brizuela,  
Cuautitlán de García Barragán, Tonila, S/L.

*T. panuoides* (Batsch) E.-J. Gilbert  
≡ *Paxillus panuoides* (Fr.) Fr.  
GD & F (1995), FIERROS Y GUZMÁN-DÁVALOS  
(1997), FIERROS et al. (2000), RODRÍGUEZ et  
al. (2000), HERRERA-FONSECA et al. (2002).  
— Zapotlán el Grande (Ciudad Guzmán),  
Cuautitlán de García Barragán, Mazamitla, San  
Sebastián del Oeste (San Sebastián Ex 10°  
Cantón), Tecolotlán, Tonila, Zapopan, S/L.

#### *Sclerodermataceae*

*Astraeus hygrometricus* (Pers.) Morgan  
GD & F (1995), FIERROS Y GUZMÁN-DÁVALOS  
(1997), RODRÍGUEZ et al. (2000, 2002), ARROYO  
(2001), HERRERA-FONSECA et al. (2002), GUZMÁN-  
DÁVALOS et al. (2004). — Cabo Corrientes,  
Cuautitlán de García Barragán, Ojuelos  
de Jalisco, San Sebastián del Oeste (San  
Sebastián Ex 10° Cantón), Tecolotlán,  
Tequila, Zapopan, S/L.

*Calostoma cinnabarinum* Corda  
GD & F (1995), CALONGE et al. (2004). —  
Cihuatlán, Cuautitlán de García Barragán,  
Chiquilistlán.

*C. ravenelii* (Berk.) Masee  
GD & F (1995). — Talpa de Allende.

**Cuadro 1 (continuación).** Taxa citados de Jalisco hasta 2007. Se marcan con **negritas** los taxa que se contaron. \* = No registrados en GUZMÁN-DÁVALOS Y FRAGOZA (1995). **GD & F (1995)** = GUZMÁN-DÁVALOS Y FRAGOZA (1995). **S/L** = Sin localidad. **P** = Bosque La Primavera, sin señalar municipio específico, el cual puede ser alguno de los siguientes: Arenal, Tala, Tlajomulco de Zuñiga y/o Zapopan.

***Pisolithus arrhizus*** (Scop.) Rauschert  
= *Pisolithus tinctorius* (Pers.) Coker & Couch  
GD & F (1995), SÁNCHEZ-JÁCOME et al. (1996),  
FIERROS Y GUZMÁN-DÁVALOS (1997), RODRÍGUEZ  
et al. (2000, 2002), ANÓNIMO (2000), ARROYO  
(2001), HERRERA-FONSECA et al. (2002),  
CALONGE et al. (2004). — Cuautitlán de GARCÍA  
Barragán, Mazamitla, San Sebastián del  
Oeste (San Sebastián Ex 10° Cantón), Tala,  
Talpa de Allende, Tecolotlán, San Gabriel  
(Venustiano Carranza), Zapopan, Zapotlán  
del Rey, P, S/L.

***Scleroderma albidum*** Pat. & Trab.  
GD & F (1995), FIERROS Y GUZMÁN-DÁVALOS  
(1997). — Concepción de Buenos Aires,  
Mazamitla, Tecolotlán, Zapopan, S/L.

***S. areolatum*** Ehrenb.  
GD & F (1995), FIERROS Y GUZMÁN-DÁVALOS  
(1997), ANÓNIMO (2000), GUZMÁN-DÁVALOS  
(2001), HERRERA-FONSECA et al. (2002). —  
Autlán de Navarro, Zapotlán el Grande  
(Ciudad Guzmán), Guadalajara, La  
Manzanilla de la Paz, Mazamitla, San  
Sebastián del Oeste (San Sebastián Ex  
10° Cantón), Talpa de Allende, Tecolotlán,  
Tequila, Zapopan, P, S/L.

***S. bovista*** Fr.  
GD & F (1995). — La Manzanilla de la Paz,  
S/L.

***S. cepa*** Pers.  
GD & F (1995), FIERROS Y GUZMÁN-DÁVALOS  
(1997). — Autlán de Navarro, Zapotlán el  
Grande (Ciudad Guzmán), La Huerta, El Salto,  
Gómez Farías, Talpa de Allende, Tecolotlán,  
Tequila, Yahualica de González Gallo,  
Zapopan, Zapotitlán de Vadillo, Zapotlán del  
Rey, Zapotlanejo.

***S. polyrhizum*** (J.F. Gmel.) Pers.  
GD & F (1995). — Zapotlán el Grande  
(Ciudad Guzmán), Concepción de Buenos  
Aires, Tequila, Tonila, Tuxcacuesco, Zapopan,  
S/L.

***S. texense*** Berk.  
GD & F (1995), FIERROS Y GUZMÁN-DÁVALOS  
(1997), RODRÍGUEZ et al. (2000, 2002),  
ANÓNIMO (2000), HERRERA-FONSECA et al.  
(2002). — Atemajac de Brizuela, Autlán de  
Navarro, Cabo Corrientes, Concepción de  
Buenos Aires, San Sebastián del Oeste (San  
Sebastián Ex 10° Cantón), Talpa de Allende,  
Tecolotlán, Tequila, San Gabriel (Venustiano  
Carranza), Zapopan, P, S/L.

***S. verrucosum*** (Bull.) Pers.  
GD & F (1995), FIERROS Y GUZMÁN-DÁVALOS  
(1997), RODRÍGUEZ et al. (2000), HERRERA-  
FONSECA et al. (2002). — Autlán de Navarro,  
Cuautitlán de GARCÍA Barragán, San  
Sebastián del Oeste (San Sebastián Ex

10° Cantón), Talpa de Allende, Tecolotlán,  
Tequila, S/L.

*Scleroderma* sp.  
GD & F (1995). — Tequila, Zapopan.

**\**Veligaster nitidus*** (Berk.) Guzmán & Tapia  
= *Scleroderma nitidum* Berk.  
FIERROS Y GUZMÁN-DÁVALOS (1997), GUZMÁN Y  
OVREBO (2000), HERRERA-FONSECA et al. (2002).  
— San Sebastián del Oeste (San Sebastián  
Ex 10° Cantón), Tecolotlán, Zapopan.

*Strobilomycetaceae*  
**\**Austroboletus gracilis*** var. *gracilis* (Peck)  
Wolfe  
GARCÍA (1999). — Tequila.

**\**A. gracilis*** var. *laevipes* (Peck) Wolfe  
GARCÍA (1999). — Zapopan.

**\**Fistulinella wolfeana*** Singer & J. GARCÍA  
GARCÍA (1999). — Tequila, Zapopan.

**\**Porphyrellus porphyrosporus*** (Fr. & Hök)  
E.-J. Gilbert  
GARCÍA (1999). — Cuautitlán de GARCÍA  
Barragán.

***Strobilomyces confusus*** Singer  
GD & F (1995), GARCÍA (1999), RODRÍGUEZ et  
al. (2000), HERRERA-FONSECA et al. (2002). —  
Mazamitla, San Sebastián del Oeste (San  
Sebastián Ex 10° Cantón), Tequila, S/L.

***S. strobilaceus*** (Scop.) Berk.  
= *S. floccopus* (Vahl) P. Karst.  
GD & F (1995), FIERROS Y GUZMÁN-DÁVALOS  
(1997), GARCÍA (1999), RODRÍGUEZ et al. (2000),  
ARROYO (2001), HERRERA-FONSECA et al. (2002).  
— Cuautitlán de GARCÍA Barragán, Talpa de  
Allende, Tecolotlán, Tequila, Zapopan, S/L.

**\**Tylopilus alboater*** (Schwein.) Murrill  
GARCÍA (1999). — Mazamitla, Mezquitic,  
Zapopan.

**\**T. chromapes*** (Frost) A.H. Sm. & Thiers  
FIERROS Y GUZMÁN-DÁVALOS (1997). —  
Tecolotlán.

**\**T. eximius*** (Peck) Singer  
= *Leccinum eximium* (Peck) Singer  
MORENO-FUENTES (1996), GARCÍA (1999). —  
Zapotlán el Grande (Ciudad Guzmán), La  
Manzanilla de la Paz, Tequila.

***T. felleus*** (Bull.) P. Karst.  
GD & F (1995), RODRÍGUEZ et al. (2000),  
ANÓNIMO (2000), HERRERA-FONSECA et al. (2002).  
— San Sebastián del Oeste (San Sebastián  
Ex 10° Cantón), Tequila, Zapopan, P, S/L.

**\**T. aff. gomezii*** Singer  
SÁNCHEZ-JÁCOME et al. (1996). — Tala.

***T. plumbeoviolaceus*** (Snell & E.A. Dick)  
Snell & E.A. Dick

GD & F (1995), FIERROS Y GUZMÁN-DÁVALOS  
(1997). — Tecolotlán, Tequila, S/L.

**\**T. tabacinus*** (Peck) Singer  
GARCÍA (1999). — Tala, Tequila.

*Xerocomaceae*  
***Boletellus ananas*** (M.A. Curtis) Murrill  
GD & F (1995), FIERROS Y GUZMÁN-DÁVALOS  
(1997), GARCÍA (1999), FIERROS et al. (2000),  
RODRÍGUEZ et al. (2000), HERRERA-FONSECA et al.  
(2002), GUZMÁN-DÁVALOS et al. (2004). — Cabo  
Corrientes, Casimiro Castillo, Cuautitlán de  
GARCÍA Barragán, Mazamitla, Gómez Farías,  
San Sebastián del Oeste (San Sebastián Ex  
10° Cantón), Tapalpa, Tecalitlán, Tecolotlán,  
Tequila, Zapopan, S/L.

***B. chrysenteroides*** (Snell) Snell  
= *Boletus chrysenteroides* Snell  
SINGER et al. (1992), GD & F (1995), GARCÍA  
(1999). — Casimiro Castillo, Tequila,  
Zapopan.

***B. elatus*** Nagas.  
SINGER et al. (1992), GD & F (1995), GARCÍA  
(1999). — Zapopan.

***B. russellii*** (Frost) E.-J. Gilbert  
= *Boletus russellii* Frost  
SINGER et al. (1992), FIERROS Y GUZMÁN-  
DÁVALOS (1997), GD & F (1995), GARCÍA  
(1999), RODRÍGUEZ et al. (2002). — Mazamitla,  
Mezquitic, Tecolotlán, Zapopan.

**\**B. singerii*** Gonz.-Velázquez & R. Valenz.  
GARCÍA (1999). — Mezquitic.

**\**Phylloporus phaeoxanthus*** Singer & L.D.  
Gómez  
SÁNCHEZ-JÁCOME et al. (1996). — Tala.

***P. rhodoxanthus*** (Schwein.) Bres.  
GD & F (1995). — Cuautitlán de GARCÍA  
Barragán, Tequila.

**\**Xerocomus badius*** (Fr.) Kühner  
FIERROS Y GUZMÁN-DÁVALOS (1997). —  
Tecolotlán.

***X. chrysenteron*** (Bull.) Quéf.  
GD & F (1995), FIERROS Y GUZMÁN-DÁVALOS  
(1997), GARCÍA (1999). — Zapotlán el Grande  
(Ciudad Guzmán), Cuautitlán de GARCÍA  
Barragán, Tecolotlán, S/L.

**\**X. illudens*** ssp. *xanthomycelinus* Singer  
GARCÍA (1999). — Mazamitla, Tapalpa, Tequila,  
San Ignacio Cerro Gordo.

**\**X. moravicus*** (Vacek) Herink  
= *X. leonis* (D.A. Reid) Bon  
GARCÍA (1999). — Tequila.

**\**X. rubellus*** (Krombh.) Quéf.  
= *Boletus rubellus* Krombh.  
FIERROS Y GUZMÁN-DÁVALOS (1997). —  
Tecolotlán.

***X. subtomentosus*** (L.) Quéf.  
GD & F (1995). — Zapopan.



**Cuadro 1 (continuación).** Taxa citados de Jalisco hasta 2007. Se marcan con **negritas** los taxa que se contaron. \* = No registrados en GUZMÁN-DÁVALOS Y FRAGOZA (1995). **GD & F (1995)** = GUZMÁN-DÁVALOS Y FRAGOZA (1995). **S/L** = Sin localidad. **P** = Bosque La Primavera, sin señalar municipio específico, el cual puede ser alguno de los siguientes: Arenal, Tala, Tlajomulco de Zuñiga y/o Zapopan.

**X. truncatus** Singer, Snell & E.A. Dick  
GD & F (1995), GARCÍA (1999). — Zapotlán el Grande (Ciudad Guzmán).

*Xerocomus* sp. 1  
GARCÍA (1999). — Zapotlán el Grande (Ciudad Guzmán). —

*Xerocomus* sp. 2  
GARCÍA (1999). — Autlán de Navarro.

*Xerocomus* sp. 3  
GARCÍA (1999). — Tecalitlán.

#### BONDARZEWIALES

**Bondarzewia berkeleyi** (Fr.) Bondartsev & Singer  
GD & F (1995). — Cuautitlán de GARCÍA Barragán, S/L.

#### CANTHARELLALES

##### Cantharellaceae

**Cantharellus cibarius** Fr.  
GD & F (1995), FIERROS Y GUZMÁN-DÁVALOS (1997), RODRÍGUEZ et al. (2000, 2002), ANÓNIMO (2000), GUZMÁN-DÁVALOS (2001), ANDRADE (2002), HERRERA-FONSECA et al. (2002), PÉREZ-SILVA Y HERRERA (2003), GUZMÁN-DÁVALOS et al. (2004). — Arenal, Autlán de Navarro, Cabo Corrientes, Zapotlán el Grande (Ciudad Guzmán), Cuautitlán de GARCÍA Barragán, Etzatlán, Guachinango, Mascota, Mazamitla, Mezquitic, San Sebastián del Oeste (San Sebastián Ex 10° Cantón), Tala, Talpa de Allende, Tamazula de Gordiano, Tapalpa, Tecalitlán, Tecolotlán, Tepatitlán de Morelos, Tequila, Tlajomulco de Zuñiga, Zapopan, P, S/L.

**C. cinnabarinus** (Schwein.) Schwein.  
GD & F (1995), FIERROS Y GUZMÁN-DÁVALOS (1997), RODRÍGUEZ et al. (2000, 2002), ANÓNIMO (2000), ANDRADE (2002), HERRERA-FONSECA et al. (2002), GUZMÁN-DÁVALOS et al. (2004). — Arenal, Cabo Corrientes, Etzatlán, Mascota, Mazamitla, Mezquitic, San Martín Hidalgo, San Miguel el Alto, San Sebastián del Oeste (San Sebastián Ex 10° Cantón), Tala, Tapalpa, Tecalitlán, Tecolotlán, Tenamaxtlán, Tequila, Zapopan, P, S/L.

\***C. aff. friesii** Welw. & Curr.  
ANDRADE (2002). — Zapopan.

**C. odoratus** (Schwein.) Fr.  
GD & F (1995), RODRÍGUEZ et al. (2000), ANDRADE (2002), HERRERA-FONSECA et al. (2002). — Cuautitlán de GARCÍA Barragán, San Sebastián del Oeste (San Sebastián Ex 10° Cantón), S/L.

##### Clavariaceae

\***Clavaria fragilis** Holmsk.  
= *C. vermicularis* Sw.  
ANÓNIMO (2000), ANDRADE (2002). — Autlán de Navarro, Guadalajara, P.  
*Clavaria* sp.  
PÉREZ-SILVA et al. (1981). — La Huerta.

\***Clavulinopsis corniculata** (Schaeff.) Corner  
HERRERA-FONSECA et al. (2002). — San Sebastián del Oeste (San Sebastián Ex 10° Cantón).

*Clavulinopsis* sp.  
PÉREZ-SILVA et al. (1981). — La Huerta.

##### Clavariadelphaceae

**Clavariadelphus pistillarís** (L.) Donk  
GD & F (1995), FIERROS Y GUZMÁN-DÁVALOS (1997), ANDRADE (2002). — Mazamitla, San Martín Hidalgo, Tapalpa, Tecalitlán, Tecolotlán.

**C. truncatus** (Qué.) Donk  
GD & F (1995), ANDRADE (2002). — Zapotlán el Grande (Ciudad Guzmán), Cuautitlán de GARCÍA Barragán, Tamazula de Gordiano, Tequila, Zapotitlán de Vadillo, S/L.

##### Clavulinaceae

\***Clavulina cinerea** (Bull.) J. Schröt.  
ANDRADE (2002). — Cuautitlán de GARCÍA Barragán.

\***C. rugosa** (Bull.) J. Schröt.  
FIERROS Y GUZMÁN-DÁVALOS (1997), RODRÍGUEZ et al. (2000), ANDRADE (2002), HERRERA-FONSECA et al. (2002). — Autlán de Navarro, Cuautitlán de GARCÍA Barragán, Mascota, San Sebastián del Oeste (San Sebastián Ex 10° Cantón), Tecolotlán, Zapopan, S/L.

*C. aff. rugosa*  
ANDRADE (2002). — Zapopan.

*Clavulina* sp.  
PÉREZ-SILVA et al. (1981). — La Huerta.

##### Craterellaceae

**Craterellus cornucopioides** (L.) Pers.  
GD & F (1995), FIERROS Y GUZMÁN-DÁVALOS (1997), RODRÍGUEZ et al. (2000), ANDRADE (2002), HERRERA-FONSECA et al. (2002), GUZMÁN-DÁVALOS et al. (2004). — Cabo Corrientes, Zapotlán el Grande (Ciudad Guzmán), Cuautitlán de GARCÍA Barragán, Etzatlán, Mazamitla, San Sebastián del Oeste (San Sebastián Ex 10° Cantón), Tala, Tecolotlán, Tequila, Tlajomulco de Zuñiga, Zapopan, S/L.

\***C. lutescens** (Fr.) Fr.  
Citado como "*C. tubaeformis* var. *lutescens*"  
ANDRADE (2002). — Autlán de Navarro, Mazamitla.

\***C. tubaeformis** (Bull.) Qué.  
RODRÍGUEZ et al. (2000), ANDRADE (2002). — Autlán de Navarro, Cuautitlán de GARCÍA Barragán, San Sebastián del Oeste (San Sebastián Ex 10° Cantón), S/L.

##### Hydnaceae

\***Climacodon pulcherrimus** (Berk. & M.A.

Curtis) Nikol.  
= *Steccherinum pulcherrimum* (Berk. & M.A. Curtis) Banker  
ANDRADE (2002). — Mezquitic, Tecalitlán.

\***C. septentrionalis** (Fr.) P. Karst.  
ANDRADE (2002). — Ayutla, Zapopan.

**Dentinum aff. albidum** (Peck) Snell  
GD & F (1995). — S/L.

##### Hydnum repandum L.

GD & F (1995), FIERROS Y GUZMÁN-DÁVALOS (1997), RODRÍGUEZ et al. (2000), ANÓNIMO (2000), GUZMÁN-DÁVALOS (2001), ANDRADE (2002), HERRERA-FONSECA et al. (2002), GUZMÁN-DÁVALOS et al. (2004). — Cabo Corrientes, Zapotlán el Grande (Ciudad Guzmán), Cuautitlán de GARCÍA Barragán, Mascota, Mazamitla, Mezquitic, San Sebastián del Oeste (San Sebastián Ex 10° Cantón), Tala, Tapalpa, Tecolotlán, Tequila, Zapopan, P, S/L.

##### H. umbilicatum Peck

= *Dentinum umbilicatum* (Peck) Pouzar  
GD & F (1995). — Tapalpa.

##### Scutigeraceae

**Albatrellus confluens** (Alb. & Schwein.) Kotl. & Pouzar  
BANDALA Y MONTOYA (1995), GD & F (1995). — Bolaños, Zapotlán el Grande (Ciudad Guzmán), Mezquitic.

**A. cristatus** (Schaeff.) Kotl. & Pouzar  
GD & F (1995), FIERROS Y GUZMÁN-DÁVALOS (1997), ANÓNIMO (2000), Cedano et al. (2001). — Atenguillo, Cuautla, Degollado, Mazamitla, Gómez Farías, Tala, Tecolotlán, Tequila, San Gabriel (Venustiano Carranza), Zapopan, P, S/L.

**A. ellisii** (Berk.) Pouzar  
GD & F (1995). — Cuautitlán de GARCÍA Barragán, Tecalitlán.

\***A. pes-caprae** (Pers.) Pouzar  
RODRÍGUEZ et al. (2000), HERRERA-FONSECA et al. (2002). — San Sebastián del Oeste (San Sebastián Ex 10° Cantón), S/L.

**A. subrubescens** (Murrill) Pouzar  
GD & F (1995). — Zapopan.

##### Sparassidaceae

**Sparassis crispa** (Wulfen) Fr.  
= *S. radicata* Weir  
GD & F (1995), ANDRADE (2002), PÉREZ-SILVA Y HERRERA (2003), GUZMÁN-DÁVALOS et al. (2004). — Cabo Corrientes, Cuautitlán de GARCÍA Barragán, Tapalpa, San Gabriel (Venustiano Carranza), S/L.

##### DACRYMYCETALES

\***Calocera cornea** (Batsch) Fr.  
GUZMÁN-DÁVALOS (2001), HERRERA-FONSECA et al. (2002), RODRÍGUEZ et al. (2002). — Zapotlán el Grande (Ciudad Guzmán), San Sebastián del Oeste (San Sebastián Ex 10° Cantón),

**Cuadro 1 (continuación).** Taxa citados de Jalisco hasta 2007. Se marcan con **negritas** los taxa que se contaron. \* = No registrados en GUZMÁN-DÁVALOS Y FRAGOZA (1995). **GD & F (1995)** = GUZMÁN-DÁVALOS Y FRAGOZA (1995). **S/L** = Sin localidad. **P** = Bosque La Primavera, sin señalar municipio específico, el cual puede ser alguno de los siguientes: Arenal, Tala, Tlajomulco de Zuñiga y/o Zapopan.

Zapopan.

**C. viscosa** (Pers.) Fr.

GD & F (1995). — Cuautitlán de GARCÍA Barragán, Tequila.

**Dacrymyces dictyosporus** G.W. Martin

GD & F (1995), GUZMÁN-DÁVALOS *et al.* (2004). — Cabo Corrientes, Mazamitla, Gómez Farías.

**D. palmatus** Bres.

GD & F (1995), HERRERA-FONSECA *et al.* (2002), RODRÍGUEZ *et al.* (2002). — San Sebastián del Oeste (San Sebastián Ex 10° Cantón), Tapalpa, Zapopan.

**\*Dacryopinax elegans** (Berk. & M.A. Curtis)

G.W. Martin

HERRERA-FONSECA *et al.* (2002), GUZMÁN-DÁVALOS *et al.* (2004). — Cabo Corrientes, San Sebastián del Oeste (San Sebastián Ex 10° Cantón).

**D. spathularia** (Schwein.) G.W. Martin

GD & F (1995), FIERROS Y GUZMÁN-DÁVALOS (1997), FIERROS *et al.* (2000), OLIVA (2000), RODRÍGUEZ *et al.* (2000, 2002), ANÓNIMO (2000), HERRERA-FONSECA *et al.* (2002), GUZMÁN-DÁVALOS *et al.* (2004). — Atoyac, Cabo Corrientes, Zapotlán el Grande (Ciudad Guzmán), Cuautitlán de GARCÍA Barragán, Jocotepec, Gómez Farías, San Sebastián del Oeste (San Sebastián Ex 10° Cantón), Tecolotlán, Tequila, Tonila, Zapopan, P, S/L.

GANODERMATALES

**Amauroderma** sp.

PÉREZ-SILVA *et al.* (1981). — La Huerta.

**Ganoderma applanatum** (Pers.) Pat.

GD & F (1995), OLIVA (2000), RODRÍGUEZ *et al.* (2000), CEDANO *et al.* (2001), GUZMÁN-DÁVALOS *et al.* (2004). — Atoyac, Cabo Corrientes, S/L.

**G. colossus** (Fr.) C.F. Baker

GD & F (1995), ANÓNIMO (2000), RODRÍGUEZ *et al.* (2002). — Zapopan, P.

**G. curtisii** (Berk.) Murrill

GD & F (1995), FIERROS Y GUZMÁN-DÁVALOS (1997), FIERROS *et al.* (2000), RODRÍGUEZ *et al.* (2000, 2002), ANÓNIMO (2000), ARROYO (2001), CEDANO *et al.* (2001), HERRERA-FONSECA *et al.* (2002), TORRES-TORRES Y GUZMÁN-DÁVALOS (2005), VALENZUELA Y CIBRIÁN-TOVAR (In: CIBRIÁN-TOVAR *et al.* 2007). — Atenguillo, Colotlán, Cuautitlán de GARCÍA Barragán, Cuquió, Degollado, Guadalajara, Mascota, Mazamitla, Mezquitic, San Sebastián del Oeste (San Sebastián Ex 10° Cantón), Talpa de Allende, Tecolotlán, Tequila, Villa Corona, Zapopan, P, S/L.

**G. lobatum** (Schwein.) G.F. Atk.

GD & F (1995), RODRÍGUEZ *et al.* (2000), ANÓNIMO (2000), GUZMÁN-DÁVALOS (2001), HERRERA-FONSECA *et al.* (2002). — Zapotlán el Grande (Ciudad Guzmán), San Sebastián

del Oeste (San Sebastián Ex 10° Cantón), Tequila, Villa Corona, Zapopan, P, S/L.

**G. lucidum** (Curtis) P. Karst.

GD & F (1995), FIERROS Y GUZMÁN-DÁVALOS (1997), OLIVA (2000), ANÓNIMO (2000), HERRERA-FONSECA *et al.* (2002). — Atoyac, Degollado, Guadalajara, La Huerta, San Sebastián del Oeste (San Sebastián Ex 10° Cantón), Sayula, Tecolotlán, Zacoalco de Torres, Zapopan, Zapotlán del Rey, P, S/L.

**G. resinaceum** Boud.

= *G. sessile sensu auct.*

GD & F (1995), OLIVA (2000), RODRÍGUEZ *et al.* (2000), ANÓNIMO (2000), CEDANO *et al.* (2001), VALENZUELA Y CIBRIÁN-TOVAR (In: CIBRIÁN-TOVAR *et al.* 2007). — Atoyac, Guadalajara, Tequila, Villa Corona, Zapopan, P, S/L.

**Ganoderma** sp.

GD & F (1995). — Zapopan.

**Humphreya coffeata** (Berk.) Steyaert

GD & F (1995). — Guadalajara, Zapotlanejo, S/L.

GOMPHALES

**Gomphaceae**

**Gomphus floccosus** (Schwein.) Singer

GD & F (1995), RODRÍGUEZ *et al.* (2000), HERRERA-FONSECA *et al.* (2002). — Cuautitlán de GARCÍA Barragán, San Sebastián del Oeste (San Sebastián Ex 10° Cantón), Zapopan, S/L.

**Ramariaceae**

**\*Ramaria abietina** (Pers.) Quéf.

HERRERA-FONSECA *et al.* (2002). — San Sebastián del Oeste (San Sebastián Ex 10° Cantón).

**\*R. araiospora** var. **rubella** Marr & D.E.

Stuntz

HERRERA-FONSECA *et al.* (2002). — San Sebastián del Oeste (San Sebastián Ex 10° Cantón).

**R. botrytis** (Pers.) Ricken

GD & F (1995). — Tequila, Zapopan, S/L.

**R. flava** (Schaeff.) Quéf.

GD & F (1995), FIERROS Y GUZMÁN-DÁVALOS (1997), FIERROS *et al.* (2000), ANÓNIMO (2000), ANDRADE (2002), RODRÍGUEZ *et al.* (2002). — Autlán de Navarro, Zapotlán el Grande (Ciudad Guzmán), Mazamitla, Tecolotlán, Tequila, Zapopan, P, S/L.

**R. aff. flava**

ANDRADE (2002). — El Arenal.

**R. formosa** (Pers.) Quéf.

GD & F (1995), FIERROS Y GUZMÁN-DÁVALOS (1997), FIERROS *et al.* (2000). — Tecolotlán, Tequila, Zapopan, S/L.

**\*R. fumigata** (Peck) Corner

FIERROS Y GUZMÁN-DÁVALOS (1997), ANDRADE

(2002). — Tecolotlán.

**\*R. aff. lutea** (Vent.) Schild

HERRERA-FONSECA *et al.* (2002). — San Sebastián del Oeste (San Sebastián Ex 10° Cantón).

**R. stricta** (Pers.) Quéf.

PÉREZ-SILVA *et al.* (1981), GD & F (1995), RODRÍGUEZ *et al.* (2000), ANDRADE (2002), HERRERA-FONSECA *et al.* (2002). — Autlán de Navarro, Zapotlán el Grande (Ciudad Guzmán), La Huerta, La Manzanilla de la Paz, Mazamitla, San Sebastián del Oeste (San Sebastián Ex 10° Cantón), Tonila, Zapopan, S/L.

HERICIALES

**Auriscalpiaceae**

**Auriscalpium villipes** (Lloyd) Snell & E.A.

Dick

GD & F (1995), FIERROS Y GUZMÁN-DÁVALOS (1997), ANDRADE (2002). — Talpa de Allende, Tecolotlán.

**A. vulgare** Gray

GD & F (1995), RODRÍGUEZ *et al.* (2000, 2002), ANDRADE (2002), HERRERA-FONSECA *et al.* (2002). — Zapotlán el Grande (Ciudad Guzmán), Cuautitlán de GARCÍA Barragán, La Manzanilla de la Paz, Mascota, Mazamitla, San Sebastián del Oeste (San Sebastián Ex 10° Cantón), Tapalpa, Tecalitlán, Tonila, Zapopan, S/L.

**Gloeocystidiellaceae**

**Laxitextum crassum** (Lév.) Lentz

GD & F (1995), OLIVA (2000), ARROYO (2001), ANDRADE (2002). — Atoyac, Zapotlán el Grande (Ciudad Guzmán), Guadalajara, Poncitlán, Tequila, Yahualica de González Gallo, Zapopan.

**L. aff. crassum**

ANDRADE (2002). — Cabo Corrientes, Guadalajara, Tenamaxtlán, Zapopan.

**Hericiaceae**

**Artomyces pyxidatus** (Pers.) Jülich

= *Clavicornia pyxidata* (Pers.) Doty  
GD & F (1995), ANDRADE (2002), HERRERA-FONSECA *et al.* (2002). — Zapotlán el Grande (Ciudad Guzmán), Cuautitlán de GARCÍA Barragán, San Sebastián del Oeste (San Sebastián Ex 10° Cantón), S/L.

**Heridium coralloides** (Scop.) Pers.

GD & F (1995), ANDRADE (2002). — Cuautitlán de GARCÍA Barragán, S/L.

**H. erinaceus** (Bull.) Pers.

GD & F (1995), RODRÍGUEZ *et al.* (2000), GUZMÁN-DÁVALOS (2001), ANDRADE (2002). — Zapotlán el Grande (Ciudad Guzmán), Cuautitlán de GARCÍA Barragán, Mezquitic, San Sebastián del Oeste (San Sebastián Ex 10° Cantón), S/L.

**Lentinellaceae**

**\*Lentinellus castoreus** (Fr.) Kühner & Maire

**Cuadro 1 (continuación).** Taxa citados de Jalisco hasta 2007. Se marcan con **negritas** los taxa que se contaron. \* = No registrados en GUZMÁN-DÁVALOS Y FRAGOZA (1995). **GD & F (1995)** = GUZMÁN-DÁVALOS Y FRAGOZA (1995). **S/L** = Sin localidad. **P** = Bosque La Primavera, sin señalar municipio específico, el cual puede ser alguno de los siguientes: Arenal, Tala, Tlajomulco de Zuñiga y/o Zapopan.

BANDALA Y MONTOYA (1995). — Autlán de Navarro.

## HYMENOCHAETALES

**Coltricia cinnamomea** (Jacq.) Murrill  
GD & F (1995), HERRERA-FONSECA et al. (2002).  
— San Sebastián del Oeste (San Sebastián  
Ex 10° Cantón), Tequila.

\***C. focicola** (Berk. & M.A. Curtis) Murrill  
RODRÍGUEZ et al. (2000). — S/L.

\***C. montagnei** (Fr.) Murrill  
RODRÍGUEZ et al. (1996, 2000), ARROYO (2001),  
HERRERA-FONSECA et al. (2002). — Cuautitlán  
de GARCÍA Barragán, La Manzanilla de la Paz,  
San Sebastián del Oeste (San Sebastián Ex  
10° Cantón), Zapopan, S/L.

**C. perennis** (L.) Murrill  
≡ *Polyporus perennis* (L.) Fr.  
GD & F (1995), FIERROS Y GUZMÁN-DÁVALOS  
(1997), RODRÍGUEZ et al. (2000, 2002), ANÓNIMO  
(2000), CEDANO et al. (2001), HERRERA-FONSECA  
et al. (2002). — Zapotlán el Grande (Ciudad  
Guzmán), Cuautitlán de GARCÍA Barragán,  
San Sebastián del Oeste (San Sebastián Ex  
10° Cantón), Tecolotlán, Tequila, Zapopan,  
P, S/L.

\***C. pseudocinnamomea** Burds.  
HERRERA-FONSECA et al. (2002). — San  
Sebastián del Oeste (San Sebastián Ex 10°  
Cantón).

**Coltriciella dependens** (Berk. & M.A. Curtis)  
Murrill  
GD & F (1995). — Tapalpa, S/L.

\***Hydnochaete tabacina** (Berk. & M.A. Curtis  
ex Fr.) Ryvarden  
Valenzuela et al. (1996), RODRÍGUEZ et al.  
(2000), ANDRADE (2002), HERRERA-FONSECA et  
al. (2002), GUZMÁN-DÁVALOS et al. (2004). —  
Atenguillo, Cabo Corrientes, San Sebastián  
del Oeste (San Sebastián Ex 10° Cantón),  
S/L.

\***Hymenochaete rheicolor** (Mont.) Lévl.  
= *H. sallei* Berk. & M.A. Curtis  
RODRÍGUEZ et al. (2000), Parmasto (2001),  
HERRERA-FONSECA et al. (2002), GUZMÁN-DÁVALOS  
et al. (2004). — Cabo Corrientes, San  
Sebastián del Oeste (San Sebastián Ex 10°  
Cantón), S/L.

\***Inonotus cuticularis** (Bull.) P. Karst.  
OLIVA (2000), VALENZUELA Y CIBRIÁN-TOVAR (In:  
CIBRIÁN-TOVAR et al. 2007). — Atoyac, S/L.

\***I. fulvomelleus** Murrill  
RODRÍGUEZ et al. (2000), HERRERA-FONSECA et  
al. (2002). — San Sebastián del Oeste (San  
Sebastián Ex 10° Cantón), S/L.

**I. hispidus** (Bull.) P. Karst.  
GD & F (1995), OLIVA (2000), VALENZUELA Y  
CIBRIÁN-TOVAR (In: CIBRIÁN-TOVAR et al. 2007). —  
Atoyac, Chapala, Tamazula de Gordiano, S/L.

\***I. jamaicensis** Murrill  
RODRÍGUEZ et al. (2000). — S/L.

\***I. luteoumbrinus** (Romell) Ryvarden  
≡ *Aurificaria luteoumbrina* (Romell) D.A. Reid  
Valenzuela et al. (2007). — Atoyac, La  
Huerta, Tamazula de Gordiano, Zacoalco de  
Torres.

\***I. munzii** (Lloyd) Gilb.  
RODRÍGUEZ et al. (2000). — S/L.

\***I. patouillardii** (Rick) Imazeki  
VALENZUELA Y CIBRIÁN-TOVAR (In: CIBRIÁN-TOVAR et  
al. 2007). — S/L.

\***I. radiatus** (Sowerby) P. Karst.  
OLIVA (2000), CEDANO et al. (2001), HERRERA-  
FONSECA et al. (2002). — Atoyac, San  
Sebastián del Oeste (San Sebastián Ex 10°  
Cantón), Sayula, S/L.

\***Onnia circinata** (Fr.) P. Karst.  
≡ *Inonotus circinatus* (Fr.) Teng  
VALENZUELA Y CIBRIÁN-TOVAR (In: CIBRIÁN-TOVAR et  
al. 2007). — S/L.

\***Phellinus badius** (Berk. ex Cooke) G.  
Cunn.  
HERRERA-FONSECA et al. (2002), VALENZUELA Y  
CIBRIÁN-TOVAR (In: CIBRIÁN-TOVAR et al. 2007). —  
San Sebastián del Oeste (San Sebastián Ex  
10° Cantón).

**P. chryseus** (Lév.) Ryvarden  
GD & F (1995). — Tamazula de Gordiano,  
S/L.

\***P. conchatus** (Pers.) Quéll.  
OLIVA (2000). — Atoyac.

**P. contiguus** (Pers.) Pat.  
CIBRIÁN-TOVAR Y VALENZUELA (In: CIBRIÁN-TOVAR et  
al. 2007). — S/L.

**P. everhartii** (Ellis & Galloway) A. Ames  
GD & F (1995), S/L.

**P. gilvus** (Schwein.) Pat.  
≡ *Polyporus gilvus* (Schwein.) Fr.  
= *P. licnoides* Mont.  
GD & F (1995), OLIVA (2000), ANÓNIMO  
(2000), ARROYO (2001), CEDANO et al. (2001),  
HERRERA-FONSECA et al. (2002), VALENZUELA Y  
CIBRIÁN-TOVAR (In: CIBRIÁN-TOVAR et al. 2007).  
— Atoyac, Cuautitlán de GARCÍA Barragán,  
Chapala, Guadalajara, La Huerta, Mazamitla,  
San Sebastián del Oeste (San Sebastián  
Ex 10° Cantón), Tamazula de Gordiano,  
Zacoalco de Torres, Zapopan, P, S/L.

**P. ignarius** (L.) Quéll.  
GD & F (1995). — S/L.

\***P. linteus** (Berk. & M.A. Curtis) Teng  
CIBRIÁN-TOVAR Y VALENZUELA (In: CIBRIÁN-TOVAR et

al. 2007). — La Huerta, S/L.

**P. pinii** (Brot.) Bondartsev & Singer  
GD & F (1995). — Zapopan.

**P. rimosus** (Berk.) Pilát  
GD & F (1995). — Guadalajara, S/L.

**P. robustus** (P. Karst.) Bourdot & Galzin  
≡ *Fomes robustus* P. Karst.  
GD & F (1995), OLIVA (2000), HERRERA-FONSECA  
et al. (2002), VALENZUELA Y CIBRIÁN-TOVAR  
(In: CIBRIÁN-TOVAR et al. 2007). — Atoyac,  
Cuautitlán de GARCÍA Barragán, San  
Sebastián del Oeste (San Sebastián Ex 10°  
Cantón).

\***P. sarcitus** (Fr.) Ryvarden  
HERRERA-FONSECA et al. (2002). — San  
Sebastián del Oeste (San Sebastián Ex 10°  
Cantón), Tequila, Zapopan, Zapotlán del Rey.

\***Phylloporia fruticum** (Berk. & M.A. Curtis)  
Ryvarden  
≡ *Inonotus fruticum* (Berk. & Curtis) Murrill  
HERRERA-FONSECA et al. (2002). — San  
Sebastián del Oeste (San Sebastián Ex 10°  
Cantón).

## PHALLALES

## Clathraceae

\***Blumenavia toribiotalpaensis** Vargas-Rodr.  
Vargas-RODRÍGUEZ Y Vázquez-GARCÍA (2005). —  
Talpa de Allende.

**Clathrus columnatus** Bosc  
≡ *Colonnaria columnata* (Bosc) E. Fisch.  
GD & F (1995). — Zapopan, S/L.

**C. crispus** Turpin  
GD & F (1995). — Casimiro Castillo.

**Laternea triscapa** Turpin  
GD & F (1995), RODRÍGUEZ et al. (2002). —  
Guadalajara, Zapopan, S/L.

## Geastraceae

**Geastrum campestre** Morgan  
GD & F (1995). — Guadalajara.

\***G. coronatum** Pers.  
PÉREZ-SILVA et al. (1999). — Zapopan.

\***G. fimbriatum** Fr.  
PÉREZ-SILVA et al. (1999). — La Huerta.

\***G. mirabile** Mont.  
PÉREZ-SILVA et al. (1981). — La Huerta.

**G. pectinatum** Pers.  
GD & F (1995). — Zapotlán el Grande  
(Ciudad Guzmán), Cuautitlán de GARCÍA  
Barragán, Guadalajara, La Huerta, La

**G. saccatum** Fr.  
GD & F (1995), PÉREZ-SILVA et al. (1999).  
— Casimiro Castillo, Zapotlán el Grande  
(Ciudad Guzmán), Cuautitlán de GARCÍA  
Barragán, Guadalajara, La Huerta, La

**Cuadro 1 (continuación).** Taxa citados de Jalisco hasta 2007. Se marcan con **negritas** los taxa que se contaron. \* = No registrados en GUZMÁN-DÁVALOS Y FRAGOZA (1995). **GD & F (1995)** = GUZMÁN-DÁVALOS Y FRAGOZA (1995). **S/L** = Sin localidad. **P** = Bosque La Primavera, sin señalar municipio específico, el cual puede ser alguno de los siguientes: Arenal, Tala, Tlajomulco de Zuñiga y/o Zapopan.

Manzanilla de la Paz, Talpa de Allende, Tonila, Zapopan, S/L.

**G. schweinitzii** (Berk. & M.A. Curtis) Zeller GD & F (1995), PÉREZ-SILVA et al. (1999). — Guadalajara, La Huerta, Tepatitlán de Morelos.

**G. triplex** Jungh. GD & F (1995), FIERROS Y GUZMÁN-DÁVALOS (1997), PÉREZ-SILVA et al. (1999). — Zapotlán el Grande (Ciudad Guzmán), Cuautitlán de GARCÍA Barragán, Tecolotlán, Zapotitlán de Vadillo.

**G. velutinum** Morgan GD & F (1995). — Mazamitla.

*Geastrum* sp. GD & F (1995). — Guadalajara, Tapalpa, Tequila, Zapopan.

#### Phallaceae

**Dictyophora duplicata** (Bosc) E. Fisch. GD & F (1995). — Zapopan.

**Lysurus periphragmoides** (Klotzsch) Dring GD & F (1995). — Guadalajara.

**Mutinus caninus** (Huds.) Fr. PÉREZ-SILVA et al. (1981), GD & F (1995). — La Huerta, Zapopan.

**Phallus hadriani** Vent. GD & F (1995), OLIVA (2000), RODRÍGUEZ et al. (2000), HERRERA-FONSECA et al. (2002), CALONGE et al. (2004). — Mazamitla, San Sebastián del Oeste (San Sebastián Ex 10° Cantón), Sayula, Tonila, S/L.

**P. impudicus** L. GD & F (1995). — Guadalajara, Talpa de Allende.

**P. impudicus** var. **imperialis** (Schulzer) Ulbr. GD & F (1995). — S/L.

#### PORIALES

##### Coriolaceae

\***Abortiporus biennis** (Bull.) Singer RODRÍGUEZ et al. (2000). — S/L.

**Bjerkandera adusta** (Willd.) P. Karst. GD & F (1995), OLIVA (2000), RODRÍGUEZ et al. (2000), HERRERA-FONSECA et al. (2002). — San Sebastián del Oeste (San Sebastián Ex 10° Cantón), Tequila, Zacoalco de Torres, S/L.

**Climacocystis borealis** (Fr.) Kotl. & Pouzar ≡ *Spongipellis borealis* (Fr.) Pat. GD & F (1995), OLIVA (2000), HERRERA-FONSECA et al. (2002). — Atoyac, San Sebastián del Oeste (San Sebastián Ex 10° Cantón), S/L.

\***Coriolopsis brunneoleuca** (Berk.) Ryvarden HERRERA-FONSECA et al. (2002). — San Sebastián del Oeste (San Sebastián Ex 10° Cantón).

\***C. byrsina** (Mont.) Ryvarden ARROYO (2001), HERRERA-FONSECA et al. (2002), GUZMÁN-DÁVALOS et al. (2004). — Cabo Corrientes, San Sebastián del Oeste (San Sebastián Ex 10° Cantón), Zapopan.

\***C. floccosa** (Jungh.) Ryvarden = *C. rigida* (Berk. & Mont.) Murrill RODRÍGUEZ et al. (2000, 2002). — Zapopan, S/L.

**C. gallica** (Fr.) Ryvarden GD & F (1995), CIBRIÁN-TOVAR et al. (2007). — Chapala, S/L.

*Coriolus* sp. PÉREZ-SILVA et al. (1981). — La Huerta.

**Daedalea quercina** (L.) Pers. GD & F (1995). — Cuautitlán de GARCÍA Barragán.

**Daedaleopsis confragosa** (Bolton) J. Schröt. ≡ *Daedalea confragosa* (Bolton) Pers. GD & F (1995), ANÓNIMO (2000). — Zapopan, P.

\***Datronia mollis** (Sommerf.) Donk HERRERA-FONSECA et al. (2002). — San Sebastián del Oeste (San Sebastián Ex 10° Cantón).

**Dichomitus mexicanus** (Ryvarden) Ryvarden ≡ *Megasporoporia mexicana* Ryvarden GD & F (1995), HERRERA-FONSECA et al. (2002), GUZMÁN-DÁVALOS et al. (2004). — Cabo Corrientes, Mazamitla, San Sebastián del Oeste (San Sebastián Ex 10° Cantón).

**Fomes fasciatus** (Sw.) Cooke GD & F (1995). — S/L.

*Fomes* sp. PÉREZ-SILVA et al. (1981). — La Huerta.

**Fomitopsis cajanderi** (P. Karst.) Kotl. & Pouzar GD & F (1995). — Mazamitla, S/L.

\***F. feei** (Fr.) Kreisler OLIVA (2000), RODRÍGUEZ et al. (2000), ARROYO (2001), HERRERA-FONSECA et al. (2002). — Atoyac, San Sebastián del Oeste (San Sebastián Ex 10° Cantón), Zapopan, S/L.

\***F. rosea** (Alb. & Schwein.) P. Karst. OLIVA (2000). — Atoyac.

\***F. supina** (Sw.) Ryvarden = *F. hemileucus* (Berk. & M.A. Curtis) Sacc. OLIVA (2000). — Atoyac.

**Funalia polyzona** (Pers.) Niemelä ≡ *Coriolopsis polyzona* (Pers.) Ryvarden GD & F (1995), FIERROS Y GUZMÁN-DÁVALOS (1997), OLIVA (2000), RODRÍGUEZ et al. (2000),

HERRERA-FONSECA et al. (2002). — Atoyac, Casimiro Castillo, Zapotlán el Grande (Ciudad Guzmán), Chapala, La Huerta, Puerto Vallarta, San Sebastián del Oeste (San Sebastián Ex 10° Cantón), Tecolotlán, Tequila, Zapotitlán de Vadillo, Zapotlán del Rey, S/L.

**Gloeophyllum sepiarium** (Wulfen) P. Karst. ≡ *Lenzites sepiaria* (Wulf.) Fr. PÉREZ-SILVA et al. (1981), GD & F (1995), FIERROS Y GUZMÁN-DÁVALOS (1997), RODRÍGUEZ et al. (2000), ARROYO (2001), CEDANO et al. (2001), HERRERA-FONSECA et al. (2002), VALENZUELA Y CIBRIÁN-TOVAR (In: CIBRIÁN-TOVAR et al. 2007). — Zapotlán el Grande (Ciudad Guzmán), Cuautitlán de GARCÍA Barragán, La Huerta, San Sebastián del Oeste (San Sebastián Ex 10° Cantón), Tecolotlán, Zapopan, S/L.

**G. striatum** (Sw.) Murrill ≡ *L. striata* (Sw.) Fr. GD & F (1995), OLIVA (2000), ARROYO (2001). — Atenguillo, Atoyac, Cihuatlán, Pihuamo, San Cristóbal de la Barranca, Sayula, Tamazula de Gordiano, Zacoalco de Torres, Zapopan, S/L.

**Hapalopilus nidulans** (Fr.) P. Karst. GD & F (1995). — Tamazula de Gordiano, S/L.

**Heterobasidion annosum** (Fr.) Bref. GD & F (1995), RODRÍGUEZ et al. (2000), HERRERA-FONSECA et al. (2002), GUZMÁN-DÁVALOS et al. (2004), ALVARADO ROSALES Y CIBRIÁN-TOVAR (In: CIBRIÁN-TOVAR et al. 2007). — Cabo Corrientes, San Sebastián del Oeste (San Sebastián Ex 10° Cantón), S/L.

**Hexagonia hirta** (P. Beauv.) Fr. GD & F (1995), FIERROS Y GUZMÁN-DÁVALOS (1997), CEDANO et al. (2001), GUZMÁN-DÁVALOS et al. (2004). — Cabo Corrientes, Zapotlán el Grande (Ciudad Guzmán), Tapalpa, Tecolotlán, Tequila, S/L.

**H. hydnoides** (Sw.) M. Fidalgo ≡ *Pogonomyces hydnoides* (Sw.) Murrill PÉREZ-SILVA et al. (1981), GD & F (1995), RODRÍGUEZ et al. (2000), ANÓNIMO (2000), ARROYO (2001), HERRERA-FONSECA et al. (2002), GUZMÁN-DÁVALOS et al. (2004). — Cabo Corrientes, Casimiro Castillo, Cihuatlán, Guadalajara, La Huerta, Puerto Vallarta, San Sebastián del Oeste (San Sebastián Ex 10° Cantón), Villa Corona, Zapopan, P, S/L.

*Hexagonia* aff. *hydnoides* PÉREZ-SILVA et al. (1981). — La Huerta.

**H. tenuis** (Hook.) Fr. GD & F (1995), OLIVA (2000), RODRÍGUEZ et al. (2000), ARROYO (2001), HERRERA-FONSECA et al. (2002). — Atoyac, Casimiro Castillo, Guadalajara, San Sebastián del Oeste (San Sebastián Ex 10° Cantón), Zapopan, S/L.  
**H. variegata** Berk. = *H. papyracea* Berk.



**Cuadro 1 (continuación).** Taxa citados de Jalisco hasta 2007. Se marcan con **negritas** los taxa que se contaron. \* = No registrados en GUZMÁN-DÁVALOS Y FRAGOZA (1995). **GD & F (1995)** = GUZMÁN-DÁVALOS Y FRAGOZA (1995). **S/L** = Sin localidad. **P** = Bosque La Primavera, sin señalar municipio específico, el cual puede ser alguno de los siguientes: Arenal, Tala, Tlajomulco de Zuñiga y/o Zapopan.

GD & F (1995), OLIVA (2000), ARROYO (2001, por error como *Perenniporia papyracea*), HERRERA-FONSECA et al. (2002). — Atoyac, Guadalajara, San Sebastián del Oeste (San Sebastián Ex 10° Cantón), Zapopan, S/L.

*Hexagonia* sp.

PÉREZ-SILVA et al. (1981). — La Huerta.

***Hydnopolyporus palmatus*** (Hook.) O. Fidalgo

GD & F (1995), FIERROS Y GUZMÁN-DÁVALOS (1997), OLIVA (2000), RODRÍGUEZ et al. (2000, 2002), ANÓNIMO (2000), ARROYO (2001), CEDANO et al. (2001), HERRERA-FONSECA et al. (2002). — Atoyac, Zapotlán el Grande (Ciudad Guzmán), Cuautitlán de GARCÍA Barragán, Degollado, San Cristóbal de la Barranca, San Sebastián del Oeste (San Sebastián Ex 10° Cantón), Tecolotlán, Tequila, Zapopan, P, S/L.

***Laetiporus sulphureus*** (Bull.) Murrill

GD & F (1995), CIBRIÁN-TOVAR Y VALENZUELA (In: CIBRIÁN-TOVAR et al. 2007). — S/L.

***Lenzites betulina*** (L.) Fr.

GD & F (1995), FIERROS Y GUZMÁN-DÁVALOS (1997), HERRERA-FONSECA et al. (2002). — Zapotlán el Grande (Ciudad Guzmán), Cuautitlán de GARCÍA Barragán, San Sebastián del Oeste (San Sebastián Ex 10° Cantón), Tecolotlán, Tequila, Zapotitlán de Vadillo, S/L.

***L. elegans*** (Spreng.) Pat.

≡ *Daedalea elegans* Spreng.

≡ *Trametes elegans* (Spreng.) Fr.

GD & F (1995), FIERROS Y GUZMÁN-DÁVALOS (1997), FIERROS (1999), OLIVA (2000), RODRÍGUEZ et al. (2000), HERRERA-FONSECA et al. (2002). — Atoyac, Autlán de Navarro, Casimiro Castillo, Zapotlán el Grande (Ciudad Guzmán), La Huerta, Ixtlahuacán del Río, Mazamitla, Pihuamo, San Martín Hidalgo, San Sebastián del Oeste (San Sebastián Ex 10° Cantón), Sayula, Tamazula de Gordiano, Tecolotlán, Tonila, Zapopan, Zapotlán del Rey, S/L.

***Microporellus obovatus*** (Jungh.) Ryvardeen

= *Polyporus mutabilis* Berk. & M.A. Curtis  
GD & F (1995), ANÓNIMO (2000). — Mazamitla, Zapopan, P, S/L.

***Nigroporus vinosus*** (Berk.) Murrill

RODRÍGUEZ et al. (2000), HERRERA-FONSECA et al. (2002). — San Sebastián del Oeste (San Sebastián Ex 10° Cantón), S/L.

***Perenniporia ohiensis*** (Berk.) Ryvardeen

OLIVA (2000). — Sayula, Zacoalco de Torres.

***Phaeolus schweinitzii*** (Fr.) Pat.

≡ *Polyporus schweinitzii* Fr.

GD & F (1995), FIERROS Y GUZMÁN-DÁVALOS (1997), RODRÍGUEZ et al. (2000, 2002), ANÓNIMO (2000), CEDANO et al. (2001), HERRERA-FONSECA et al. (2002), CIBRIÁN-TOVAR Y VALENZUELA (2007) B. Cuautitlán de GARCÍA Barragán, San Sebastián del Oeste (San Sebastián Ex 10°

Cantón), Tecolotlán, Tonila, Zapopan, P, S/L.

***Porodisculus pendulus*** (Schwein. ex Fr.)

Murrill

GD & F (1995), RODRÍGUEZ et al. (2000), HERRERA-FONSECA et al. (2002). — San Sebastián del Oeste (San Sebastián Ex 10° Cantón), S/L.

***Postia caesia*** (Schrad.) P. Karst.

≡ *Oligoporus caesius* (Schrad.) Gilb. & Ryvardeen

≡ *Tyromyces caesius* (Schrad.) Murrill  
HERRERA-FONSECA et al. (2002), RODRÍGUEZ et al. (2002). — Cuautitlán de GARCÍA Barragán, San Sebastián del Oeste (San Sebastián Ex 10° Cantón), Tapalpa, Tecalitlán, Zapopan.

***P. floriformis*** (Qué.) Jülich

≡ *Oligoporus floriformis* (Qué.) Gilb. & Ryvardeen

OLIVA (2000), RODRÍGUEZ et al. (2000), HERRERA-FONSECA et al. (2002). — Atoyac, San Sebastián del Oeste (San Sebastián Ex 10° Cantón), S/L.

***P. leucomallela*** (Murrill) Jülich

= *Tyromyces gloeocystidiatus* Kotl. & Pouzar  
GD & F (1995), ANÓNIMO (2000). — Zapopan, P.

***Pycnoporus sanguineus*** (L.) Murrill

≡ *Polyporus sanguineus* (L.) Fr.

PÉREZ-SILVA et al. (1988), GD & F (1995), FIERROS Y GUZMÁN-DÁVALOS (1997), OLIVA (2000), RODRÍGUEZ et al. (2000, 2002), ANÓNIMO (2000), ARROYO (2001), CEDANO et al. (2001), GUZMÁN-DÁVALOS (2001), HERRERA-FONSECA et al. (2002), CIBRIÁN-TOVAR Y VALENZUELA (In: CIBRIÁN-TOVAR et al. 2007). — Atoyac, Casimiro Castillo, Zapotlán el Grande (Ciudad Guzmán), La Huerta, San Cristóbal de la Barranca, San Sebastián del Oeste (San Sebastián Ex 10° Cantón), Tamazula de Gordiano, Tecolotlán, Tequila, 103, Zapopan, Zapotlán del Rey, P, S/L.

***Rigidoporus lineatus*** (Pers.) Ryvardeen

GUZMÁN-DÁVALOS et al. (2004). — Cabo Carrientes.

***R. microporus*** (Sw.) Overeem

HERRERA-FONSECA et al. (2002). — San Sebastián del Oeste (San Sebastián Ex 10° Cantón).

***Trametes cervina*** (Schwein.) Bres.

FIERROS (1999), RODRÍGUEZ et al. (2000), ARROYO (2001), HERRERA-FONSECA et al. (2002). — Autlán de Navarro, Cuautitlán de GARCÍA Barragán, La Manzanilla de la Paz, San Sebastián del Oeste (San Sebastián Ex 10° Cantón), Tapalpa, Tequila, Zapopan, S/L.

***T. drummondii*** (Klotzsch) Ryvardeen

FIERROS (1999). — Autlán de Navarro, Cuautitlán de GARCÍA Barragán, Zapopan.

***T. hirsuta*** (Wulfen) Lloyd

≡ *Polyporus hirsutus* (Wulfen) Fr.

GD & F (1995), FIERROS (1999), ANÓNIMO (2000), HERRERA-FONSECA et al. (2002). — Autlán de Navarro, Mazamitla, San Sebastián del Oeste (San Sebastián Ex 10° Cantón), Tapalpa, Zapopan, P, S/L.

***T. marianna*** (Pers.) Ryvardeen

FIERROS (1999). — Cuautitlán de GARCÍA Barragán, San Martín Hidalgo, Zapopan.

***T. maxima*** (Mont.) A. David & Rajchenb.

GD & F (1995), FIERROS (1999), RODRÍGUEZ et al. (2000), CEDANO et al. (2001). — Autlán de Navarro, Concepción de Buenos Aires, Cuautitlán de GARCÍA Barragán, Guadalajara, Tapalpa, Tecolotlán, Tequila, S/L.

***T. membranacea*** (Sw.) Kreisel

FIERROS (1999), HERRERA-FONSECA et al. (2002). — Casimiro Castillo, Cuautitlán de GARCÍA Barragán, Mezquic, San Martín Hidalgo, San Sebastián del Oeste (San Sebastián Ex 10° Cantón), Zapopan.

***T. modesta*** (Kunze ex Fr.) Ryvardeen

FIERROS (1999). — Casimiro Castillo.

***T. ochracea*** (Pers.) Gilb. & Ryvardeen

FIERROS (1999). — San Sebastián del Oeste (San Sebastián Ex 10° Cantón).

***T. pavonia*** (Berk.) Fr.

FIERROS (1999), RODRÍGUEZ et al. (2000), HERRERA-FONSECA et al. (2002), GUZMÁN-DÁVALOS et al. (2004). — Cabo Carrientes, Concepción de Buenos Aires, San Sebastián del Oeste (San Sebastián Ex 10° Cantón), Tenamaxtlán, Zapopan, S/L.

***T. pubescens*** (Schumach.) Pilát

FIERROS (1999), RODRÍGUEZ et al. (2000). — Mascota, Zapopan, S/L.

***T. versicolor*** (L.) Lloyd

≡ *Coriolus versicolor* (L.) Qué.

≡ *Polyporus versicolor* (L.) Fr.

= "*Polyporus azureus* Fr."

PÉREZ-SILVA et al. (1981), GD & F (1995), FIERROS Y GUZMÁN-DÁVALOS (1997), FIERROS (1999), RODRÍGUEZ et al. (2000), ANÓNIMO (2000), CEDANO et al. (2001), GUZMÁN-DÁVALOS (2001), HERRERA-FONSECA et al. (2002), CIBRIÁN-TOVAR et al. (2007). — Arandas, Autlán de Navarro, Ayutla, Zapotlán el Grande (Ciudad Guzmán), Concepción de Buenos Aires, Cuautitlán de GARCÍA Barragán, Chapala, Guadalajara, La Huerta, Mazamitla, San Martín Hidalgo, San Sebastián del Oeste (San Sebastián Ex 10° Cantón), Talpa de Allende, Tapalpa, Tecolotlán, Tepetitlán de Morelos, Tequila, San Gabriel (Venustiano Carranza), Zapopan, Zapotitlán de Vadillo, P, S/L.

***T. villosa*** (Sw.) Kreisel

≡ *Polyporus villosus* (Sw.) Bres.

GD & F (1995), FIERROS (1999), OLIVA (2000), RODRÍGUEZ et al. (2000), ARROYO (2001), HERRERA-FONSECA et al. (2002). — Ahualulco

**Cuadro 1 (continuación).** Taxa citados de Jalisco hasta 2007. Se marcan con **negritas** los taxa que se contaron. \* = No registrados en GUZMÁN-DÁVALOS Y FRAGOZA (1995). **GD & F (1995)** = GUZMÁN-DÁVALOS Y FRAGOZA (1995). **S/L** = Sin localidad. **P** = Bosque La Primavera, sin señalar municipio específico, el cual puede ser alguno de los siguientes: Arenal, Tala, Tlajomulco de Zuñiga y/o Zapopan.

de Mercado, Arandas, Atoyac, Autlán de Navarro, Casimiro Castillo, Zapotlán el Grande (Ciudad Guzmán), Cuautitlán de GARCÍA Barragán, El Grullo, Guadalajara, La Huerta, Mazamitla, Pihuamo, San Sebastián del Oeste (San Sebastián Ex 10° Cantón), Sayula, Tamazula de Gordiano, Tapalpa, Tequila, Tlajomulco de Zuñiga, Tonila, Zacoalco de Torres, Zapopan, Zapotitlán de Vadillo, Zapotlán del Rey, S/L.

**Trichaptum abietinum** (Dicks.) Ryvarden  
= *Polyporus abietinus* (Dicks.) Fr.  
= *Hirschioporus abietinus* (Pers.) Donk  
GD & F (1995), FIERROS Y GUZMÁN-DÁVALOS (1997), RODRÍGUEZ et al. (2000), ANÓNIMO (2000), HERRERA-FONSECA et al. (2002), GUZMÁN-DÁVALOS et al. (2004), CIBRIÁN-TOVAR et al. (2007). — Cabo Corrientes, Zapotlán el Grande (Ciudad Guzmán), Cuautitlán de GARCÍA Barragán, Mazamitla, San Sebastián del Oeste (San Sebastián Ex 10° Cantón), Talpa de Allende, Tecolotlán, Tequila, Zapopan, P, S/L.

**T. biforme** (Fr.) Ryvarden  
= *Polyporus pargamensis* Fr.  
GD & F (1995), FIERROS Y GUZMÁN-DÁVALOS (1997), RODRÍGUEZ et al. (2000), HERRERA-FONSECA et al. (2002), GUZMÁN-DÁVALOS et al. (2004). — Cabo Corrientes, Zapotlán el Grande (Ciudad Guzmán), Cuautitlán de GARCÍA Barragán, San Sebastián del Oeste (San Sebastián Ex 10° Cantón), Tecolotlán, Tequila, Villa Corona, Zapopan, S/L.

**T. aff. biforme**  
PÉREZ-SILVA et al. (1981, como *P. aff. pargamensis*). — La Huerta.

**T. perrottetii** (Lév.) Ryvarden  
GD & F (1995). — Cuautitlán de GARCÍA Barragán, S/L.

**\*T. sector** (Ehrenb.) Kreisel  
RODRÍGUEZ et al. (2000), HERRERA-FONSECA et al. (2002), GUZMÁN-DÁVALOS et al. (2004). — Cabo Corrientes, San Sebastián del Oeste (San Sebastián Ex 10° Cantón), S/L.

#### Lentinaceae

**\*Faerberia carbonaria** (Alb. & Schwein.) Pouzar  
= *Geopetalum carbonarium* (Alb. & Schwein.) Pat.  
Estrada-Torres y Cifuentes (1998<sup>5</sup>). — Mezquitic, Tequila.

**\*Lentinus badius** (Berk.) Berk.  
= *Panus badius* Berk.  
PÉREZ-SILVA et al. (1981), RODRÍGUEZ et al. (2000), HERRERA-FONSECA et al. (2002), GUZMÁN-DÁVALOS et al. (2004). — Cabo Corrientes, La Huerta, San Sebastián del Oeste (San Sebastián Ex 10° Cantón), S/L.

**L. crinitus** (L.) Fr.  
= *Panus crinitus* (L.) Singer  
PÉREZ-SILVA et al. (1981), GD & F (1995), FIERROS Y GUZMÁN-DÁVALOS (1997), FIERROS et al. (2000), OLIVA (2000), RODRÍGUEZ et al. (2000, 2002), ANÓNIMO (2000), HERRERA-FONSECA et al. (2002). — Atenguillo, Atoyac, Autlán de Navarro, Cihuatlán, Cuautitlán de GARCÍA Barragán, La Huerta, Jocotepec, Mazamitla, San Cristóbal de la Barranca, San Sebastián del Oeste (San Sebastián Ex 10° Cantón), Tamazula de Gordiano, Tecolotlán, Tonila, Zapopan, Zapotlán del Rey, P, S/L.

**L. strigosus** (Schwein.) Fr.  
= *L. rudis* (Fr.) Henn.  
= *Panus rudis* Fr.  
PÉREZ-SILVA et al. (1981), GD & F (1995), ARROYO (2001). — La Huerta, Tamazula de Gordiano, Zapopan.

**Neolentinus suffrutescens** (Brot.) T.W. May & A.E. Wood  
= *Neolentinus lepideus* (Fr.) Redhead & Ginns  
= *Lentinus lepideus* (Fr.) Fr.  
GD & F (1995). — Gómez Farías, S/L.

**Panus conchatus** (Bull.) Fr.  
GD & F (1995). — Zapotlán el Grande (Ciudad Guzmán).

*Panus* sp.  
GD & F (1995). — S/L.

**Phyllotopsis nidulans** (Pers.) Singer  
GD & F (1995), FIERROS Y GUZMÁN-DÁVALOS (1997), FIERROS et al. (2000). — Cuautitlán de GARCÍA Barragán, Tecolotlán, S/L.

**Pleurotus cornucopiae** (Paulet) Rolland  
GD & F (1995), ANÓNIMO (2000), HERRERA-FONSECA et al. (2002). — San Sebastián del Oeste (San Sebastián Ex 10° Cantón), Zapopan, P, S/L.

**P. djamor** (Rumph. ex Fr.) Boedijn  
GD & F (1995), RODRÍGUEZ et al. (2000), ARROYO (2001), HERRERA-FONSECA et al. (2002). — San Sebastián del Oeste (San Sebastián Ex 10° Cantón), Tequila, Zapopan, S/L.

**\*P. dryinus** (Pers.) P.Kumm.  
HERRERA-FONSECA et al. (2002). — San Sebastián del Oeste (San Sebastián Ex 10° Cantón).

**P. levis** (Berk. & M.A. Curtis) Singer  
GD & F (1995), FIERROS Y GUZMÁN-DÁVALOS (1997), RODRÍGUEZ et al. (2000), HERRERA-FONSECA et al. (2002). — Cuautitlán de GARCÍA Barragán, San Sebastián del Oeste (San Sebastián Ex 10° Cantón), Tecolotlán,

Tequila, S/L.

**P. ostreatus sensu lato**<sup>6</sup>  
GD & F (1995), RODRÍGUEZ et al. (2000), ANÓNIMO (2000). — Zapotlán el Grande (Ciudad Guzmán), Guadalajara, Jocotepec, Santa María de los Ángeles, Tamazula de Gordiano, Tlajomulco de Zuñiga, Tonila, Zapopan, P, S/L.

**P. salmoneostramineus** Lj. N. Vassiljeva  
= *P. ostreatoroseus* Singer  
GD & F (1995), GUZMÁN et al. (1995, como *P. djamor* "var. *salmoneostramineus*"). — Casimiro Castillo, Chiquilistlán, Guadalajara, Yahualica de González Gallo, Zapopan, S/L.

*Pleurotus* sp.  
GD & F (1995). — Cuautitlán de GARCÍA Barragán.

#### Polyporaceae

**\*Cryptoporus volvatus** (Perk) Shear  
CIBRIÁN-TOVAR Y VALENZUELA (In: CIBRIÁN-TOVAR et al. 2007). — S/L.

**Echinochaete brachypora** (Mont.) Ryvarden  
= *E. megalopora* (Mont.) D.A. Reid  
GD & F (1995), FIERROS Y GUZMÁN-DÁVALOS (1997). — Ameca, Tecolotlán, S/L.

**Favolus tenuiculus** P. Beauv.  
= *Polyporus tenuiculus* (P. Beauv.) Fr.  
= *Favolus brasiliensis* (Fr.) Fr.  
GD & F (1995), FIERROS Y GUZMÁN-DÁVALOS (1997), FIERROS et al. (2000), ANÓNIMO (2000), ARROYO (2001), HERRERA-FONSECA et al. (2002). — Casimiro Castillo, Cuautitlán de GARCÍA Barragán, Guadalajara, La Huerta, San Cristóbal de la Barranca, San Sebastián del Oeste (San Sebastián Ex 10° Cantón), Tecolotlán, Tequila, Zapopan, P, S/L.

*Favolus* sp.  
PÉREZ-SILVA et al. (1981). — La Huerta.

**Polyporus alveolaris** (DC.) Bondartsev & Singer  
= *Favolus alveolaris* (DC.) Qué.  
GD & F (1995), RODRÍGUEZ et al. (2000), HERRERA-FONSECA et al. (2002). — San Sebastián del Oeste (San Sebastián Ex 10° Cantón), Tequila, Zapopan, S/L.

**P. arcularius** (Batsch) Fr.  
GD & F (1995), FIERROS Y GUZMÁN-DÁVALOS (1997), OLIVA (2000), RODRÍGUEZ et al. (2000), ARROYO (2001), HERRERA-FONSECA et al. (2002). — Atenguillo, Atoyac, San Sebastián del Oeste (San Sebastián Ex 10° Cantón), Tecolotlán, Tequila, Zacoalco de Torres, Zapopan, S/L.

**P. tricholoma** Mont.

<sup>5</sup>Material citado erróneamente de Manantlán, pero el material estudiado pertenece al Municipio de Mezquitic.

<sup>6</sup>Lo más probable es que las citas de esta especie correspondan a *Pleurotus djamor*.



**Cuadro 1 (continuación).** Taxa citados de Jalisco hasta 2007. Se marcan con **negritas** los taxa que se contaron. \* = No registrados en GUZMÁN-DÁVALOS Y FRAGOZA (1995). **GD & F (1995)** = GUZMÁN-DÁVALOS Y FRAGOZA (1995). **S/L** = Sin localidad. **P** = Bosque La Primavera, sin señalar municipio específico, el cual puede ser alguno de los siguientes: Arenal, Tala, Tlajomulco de Zuñiga y/o Zapopan.

PÉREZ-SILVA et al. (1981), GD & F (1995), FIERROS Y GUZMÁN-DÁVALOS (1997), OLIVA (2000), RODRÍGUEZ et al. (2000), ANÓNIMO (2000), ARROYO (2001), GUZMÁN-DÁVALOS (2001), HERRERA-FONSECA et al. (2002), GUZMÁN-DÁVALOS et al. (2004). — Atoyac, Cabo Corrientes, Casimiro Castillo, Zapotlán el Grande (Ciudad Guzmán), Cuautitlán de GARCÍA Barragán, Guadalajara, La Huerta, San Sebastián del Oeste (San Sebastián Ex 10° Cantón), Tecolotlán, Villa Corona, Zapopan, P, S/L.

**P. tuberaster** (Jacq. ex Pers.) Fr. GD & F (1995), HERRERA-FONSECA et al. (2002). — Zapotlán el Grande (Ciudad Guzmán), San Sebastián del Oeste (San Sebastián Ex 10° Cantón), S/L.

**P. varius** (Pers.) Fr. = *Melanopus varius* (Pers.) Pat. GD & F (1995), HERRERA-FONSECA et al. (2002). — San Sebastián del Oeste (San Sebastián Ex 10° Cantón), Tonila.

*Polyporus* sp. GD & F (1995). — Cuautitlán de GARCÍA Barragán, Zapopan.

**Pseudofavolus cucullatus** (Mont.) Pat. GD & F (1995), RODRÍGUEZ Y GUZMÁN-DÁVALOS (1995), FIERROS Y GUZMÁN-DÁVALOS (1997). — Atlán de Navarro, Tecolotlán.

#### RUSSULALES

**Lactarius chrysorrheus** Fr. GD & F (1995), FIERROS Y GUZMÁN-DÁVALOS (1997), FIERROS et al. (2000), RODRÍGUEZ et al. (2002). — Tapalpa, Tecolotlán, Tequila, Tonila, Zapopan, S/L.

**\*L. corrugis** Peck LALLI Y PACIONI (1992), MONTOYA Y BANDALA (1996). — Cuautla, Tamazula de Gordiano, Zapopan.

**L. deliciosus** (L.) Gray GD & F (1995), GUZMÁN-DÁVALOS (2001), HERRERA-FONSECA et al. (2002), RODRÍGUEZ et al. (2002). — Zapotlán el Grande (Ciudad Guzmán), Cuautitlán de GARCÍA Barragán, Mazamitla, San Sebastián del Oeste (San Sebastián Ex 10° Cantón), Talpa de Allende, Tapalpa, Tonila, Zapopan, S/L.

**\*L. deceptivus** Peck MONTOYA Y BANDALA (1996). — Bolaños, Mezquitic.

**L. indigo** (Schwein.) Fr. GD & F (1995), MONTOYA Y BANDALA (1996), como var. *indigo*, FIERROS Y GUZMÁN-DÁVALOS (1997), RODRÍGUEZ et al. (2000, 2002), GUZMÁN-DÁVALOS (2001), HERRERA-FONSECA et al. (2002). — Atenguillo, Zapotlán el Grande (Ciudad Guzmán), Cuautitlán de GARCÍA Barragán, San Sebastián del Oeste (San Sebastián Ex 10° Cantón), Talpa de Allende, Tapalpa,

Tecolotlán, Tequila, Zapopan, S/L.

**L. piperatus** (L.) Pers. GD & F (1995), FIERROS Y GUZMÁN-DÁVALOS (1997), FIERROS et al. (2000), RODRÍGUEZ et al. (2000), HERRERA-FONSECA et al. (2002), GUZMÁN-DÁVALOS et al. (2004). — Cabo Corrientes, Mascota, San Sebastián del Oeste (San Sebastián Ex 10° Cantón), Tecolotlán, Tequila, San Gabriel (Venustiano Carranza), S/L.

**L. salmonicolor** R. Heim & Leclair GD & F (1995). — Cuautitlán de GARCÍA Barragán.

**L. sanguifluus** (Paulet) Fr. GD & F (1995). — Zapopan, S/L.

**L. scrobiculatus** (Scop.) Fr. GD & F (1995), RODRÍGUEZ et al. (2000), HERRERA-FONSECA et al. (2002). — San Sebastián del Oeste (San Sebastián Ex 10° Cantón), Tapalpa, Tequila, Zapopan, S/L.

**L. torminosus** (Schaeff.) Gray GD & F (1995). — Zapotlán el Grande (Ciudad Guzmán), Talpa de Allende, Tapalpa, Tequila, Tonila, Zapopan, S/L.

**\*L. vellereus** (Fr.) Fr. FIERROS Y GUZMÁN-DÁVALOS (1997), FIERROS et al. (2000), HERRERA-FONSECA et al. (2002). — San Sebastián del Oeste (San Sebastián Ex 10° Cantón), Tecolotlán.

**\*L. veraecrucis** Singer MONTOYA et al. (1996). — La Huerta.

**\*L. volemus** (Fr.) Fr. MONTOYA et al. (1996), como var. *volemus*, RODRÍGUEZ et al. (2000), HERRERA-FONSECA et al. (2002). — San Sebastián del Oeste (San Sebastián Ex 10° Cantón), Talpa de Allende, Tapalpa, S/L.

**L. zonarius** (Bull.) Fr. GD & F (1995). — Tequila.

**Russula alutacea** (Fr.) Fr. GD & F (1995), FIERROS Y GUZMÁN-DÁVALOS (1997), ANÓNIMO (2000). — Cuautitlán de GARCÍA Barragán, Tecolotlán, Tequila, Zapopan, P, S/L.

**R. brevipes** Peck GD & F (1995), FIERROS Y GUZMÁN-DÁVALOS (1997), RODRÍGUEZ et al. (2000), HERRERA-FONSECA et al. (2002). — Cuautitlán de GARCÍA Barragán, San Sebastián del Oeste (San Sebastián Ex 10° Cantón), Tecolotlán, S/L.

**R. cyanoxantha** (Schaeff.) Fr. GD & F (1995), FIERROS Y GUZMÁN-DÁVALOS (1997), RODRÍGUEZ et al. (2000, 2002), ARROYO (2001), HERRERA-FONSECA et al. (2002). — Zapotlán el Grande (Ciudad Guzmán), Cuautitlán de GARCÍA Barragán, San Sebastián del Oeste (San Sebastián

Ex 10° Cantón), Tecolotlán, Tequila, Tonila, Zapopan, S/L.

**R. delicata** Fr. GD & F (1995), FIERROS Y GUZMÁN-DÁVALOS (1997). — Tapalpa, Tecolotlán, S/L.

**R. emetica** (Schaeff.) Pers. GD & F (1995), FIERROS Y GUZMÁN-DÁVALOS (1997). — Tecolotlán, Tequila, S/L.

**R. foetens** (Pers.) Fr. GD & F (1995), FIERROS Y GUZMÁN-DÁVALOS (1997), FIERROS et al. (2000), RODRÍGUEZ et al. (2000), HERRERA-FONSECA et al. (2002). — Zapotlán el Grande (Ciudad Guzmán), Cuautitlán de GARCÍA Barragán, San Sebastián del Oeste (San Sebastián Ex 10° Cantón), Tecolotlán, Tequila, S/L.

**Russula laurocerasi** Melzer = *R. subfoetens* var. *grata* (Britzelm.) Romagn. GD & F (1995), SÁNCHEZ-JÁCOME et al. (1996). — Tala.

**\*R. lepida** Fr. FIERROS Y GUZMÁN-DÁVALOS (1997). — Tecolotlán.

**\*R. lutea** (Huds.) Gray FIERROS Y GUZMÁN-DÁVALOS (1997). — Tecolotlán.

**\*R. mexicana** Burl. RODRÍGUEZ et al. (2000). — S/L.

**R. nigricans** (Bull.) Fr. GD & F (1995), HERRERA-FONSECA et al. (2002). — Cuautitlán de GARCÍA Barragán, San Sebastián del Oeste (San Sebastián Ex 10° Cantón), Tequila.

**R. ochroleuca** (Pers.) Fr. GD & F (1995). — Talpa de Allende, Zapopan, S/L.

**R. olivacea** Pers. GD & F (1995), RODRÍGUEZ et al. (2002). — Tapalpa, Tequila, Zapopan, S/L.

**R. virescens** (Schaeff.) Fr. GD & F (1995), HERRERA-FONSECA et al. (2002). — San Sebastián del Oeste (San Sebastián Ex 10° Cantón), S/L.

#### SCHIZOPHYLLALES

**Schizophyllum commune** Fr. GD & F (1995), FIERROS Y GUZMÁN-DÁVALOS (1997), OLIVA (2000), RODRÍGUEZ et al. (2000, 2002), ARROYO (2001), GUZMÁN-DÁVALOS (2001), HERRERA-FONSECA et al. (2002), VALENZUELA Y CIBRIÁN-TOVAR (In: CIBRIÁN-TOVAR et al. 2007). — Atoyac, Casimiro Castillo, Zapotlán el Grande (Ciudad Guzmán), Cuautitlán de GARCÍA Barragán, Degollado, Guadalajara, La Huerta, Jocotepec, Mazamitla, El Salto, San Cristóbal de la Barranca, San Sebastián del Oeste (San Sebastián Ex 10° Cantón),

**Cuadro 1 (continuación).** Taxa citados de Jalisco hasta 2007. Se marcan con **negritas** los taxa que se contaron. \* = No registrados en GUZMÁN-DÁVALOS Y FRAGOZA (1995). **GD & F (1995)** = GUZMÁN-DÁVALOS Y FRAGOZA (1995). **S/L** = Sin localidad. **P** = Bosque La Primavera, sin señalar municipio específico, el cual puede ser alguno de los siguientes: Arenal, Tala, Tlajomulco de Zuñiga y/o Zapopan.

Sayula, Tamazula de Gordiano, Tecolotlán, Tequila, Tonalá, Yahualica de González Gallo, Zacoalco de Torres, Zapopan, Zapotlanejo, S/L.

**S. fasciatum** Pat.

GD & F (1995), RODRÍGUEZ et al. (2000), ARROYO (2001). — Zapopan, S/L.

**S. umbrinum** Berk.

GD & F (1995), OLIVA (2000), RODRÍGUEZ et al. (2000), HERRERA-FONSECA et al. (2002). — Atoyac, Guadalajara, San Sebastián del Oeste (San Sebastián Ex 10° Cantón), Sayula, Zapopan, S/L.

STEREALES

*Meruliaceae*

**\*Chondrostereum purpureum** (Pers.)

Pouzar  
ANDRADE (2002). — Guadalajara, Mazamitla, Tequila, Zapopan.

**Gloeoporus dichrous** (Fr.) Bres.

GD & F (1995), OLIVA (2000), HERRERA-FONSECA et al. (2002). — Atoyac, Autlán de Navarro, Zapotlán el Grande (Ciudad Guzmán), San Cristóbal de la Barranca, San Sebastián del Oeste (San Sebastián Ex 10° Cantón), Tapalpa.

**\*G. theleporoides** (Hook.) G. Cunn.

RODRÍGUEZ et al. (2000). — S/L.

**Merulius tremellosus** Schrad.

≡ *Phlebia tremellosa* (Schard.) Nakasone & Burds.

GD & F (1995), FIERROS Y GUZMÁN-DÁVALOS (1997), RODRÍGUEZ et al. (2000), ANDRADE (2002), HERRERA-FONSECA et al. (2002). — Atenguillo, Autlán de Navarro, Cuautitlán de GARCÍA Barragán, Cuautla, Mazamitla, San Sebastián del Oeste (San Sebastián Ex 10° Cantón), Tecolotlán, Tequila, Tonila, S/L.

*Merulius* sp.

GD & F (1995). — Tequila, Zapopan.

*Peniophoraceae*

**Peniophora albobadia** (Schwein.) Boidin

GD & F (1995), ANDRADE (2002). — Guadalajara, Sayula, Tapalpa, Zapopan, S/L.

**Veluticeps berkeleyi** Cooke

GD & F (1995), ANDRADE (2002). — Mazamitla.

*Podoscyphaceae*

**\*Cotylidia diaphana** (Schwein.) Lentz

ANDRADE (2002). — Autlán de Navarro, Zapotlán el Grande (Ciudad Guzmán), Cuautitlán de GARCÍA Barragán, Guadalajara, Tequila, Zapopan.

*Cotylidia* sp.

PÉREZ-SILVA et al. (1981). — La Huerta.

**Cymatoderma caperatum** (Berk. & Mont.)

D.A. Reid  
GD & F (1995), ANDRADE (2002), HERRERA-

FONSECA et al. (2002). — Zapotlán el Grande (Ciudad Guzmán), Etzatlán, Mazamitla, San Cristóbal de la Barranca, Gómez Farías, San Sebastián del Oeste (San Sebastián Ex 10° Cantón), Tala, Tamazula de Gordiano, Tecalitlán, Tequila, Zapopan, S/L.

**\*C. dendriticum** (Pers.) D.A. Reid

ANDRADE (2002). — Ameca, Tala, Tamazula de Gordiano, Zapopan.

*Steccherinaceae*

**Irplex lacteus** (Fr.) Fr.

GD & F (1995), OLIVA (2000), RODRÍGUEZ et al. (2000), HERRERA-FONSECA et al. (2002). — Atoyac, Chapala, San Sebastián del Oeste (San Sebastián Ex 10° Cantón), Sayula, Tequila, Tonila, S/L.

**Steccherinum crassiusculum** K.A. Harrison

GD & F (1995). — S/L.

**\*S. ochraceum** (Pers.) Gray

ANDRADE (2002), HERRERA-FONSECA et al. (2002). — San Sebastián del Oeste (San Sebastián Ex 10° Cantón), Tequila.

*Stereaceae*

**Gloeostereum incarnatum** S. Ito & S. Imai

≡ *Merulius incarnatus* (S. Ito & S. Imai) Spirin & Zmitr.

GD & F (1995), RODRÍGUEZ et al. (2000), ANDRADE (2002), HERRERA-FONSECA et al. (2002), GUZMÁN-DÁVALOS et al. (2004). — Cabo Corrientes, Zapotlán el Grande (Ciudad Guzmán), El Grullo, San Sebastián del Oeste (San Sebastián Ex 10° Cantón), S/L.

**\*Lopharia papyrina** (Mont.) Boidin

ANDRADE (2002). — Casimiro Castillo.

**Stereum complicatum** (Fr.) Fr.

GD & F (1995), RODRÍGUEZ et al. (2000), ANDRADE (2002), HERRERA-FONSECA et al. (2002), GUZMÁN-DÁVALOS et al. (2004), CIBRIÁN-TOVAR Y VALENZUELA (In: CIBRIÁN-TOVAR et al. 2007). — Autlán de Navarro, Cabo Corrientes, Casimiro Castillo, Cocula, Cuautitlán de GARCÍA Barragán, Ixtlahuacán de los Membrillos, Mazamitla, San Sebastián del Oeste (San Sebastián Ex 10° Cantón), Tapalpa, Tecalitlán, Tequila, Tonila, San Gabriel (Venustiano Carranza), Zapopan, S/L.

**S. gausapatum** (Fr.) Fr.

GD & F (1995), RODRÍGUEZ et al. (2000, 2002), ANDRADE (2002), HERRERA-FONSECA et al. (2002), GUZMÁN-DÁVALOS et al. (2004), CIBRIÁN-TOVAR Y VALENZUELA (In: CIBRIÁN-TOVAR et al. 2007). — Cabo Corrientes, Zapotlán el Grande (Ciudad Guzmán), Cocula, Cuautitlán de GARCÍA Barragán, Guadalajara, Mascota, Mazamitla, San Sebastián del Oeste (San Sebastián Ex 10° Cantón), Tala, Tapalpa, Tecalitlán, Tepatitlán de Morelos, Tequila, Tlajomulco de Zuñiga, Tonila, San Gabriel (Venustiano Carranza), Zapopan, S/L.

**S. hirsutum** (Willd.) Pers.

GD & F (1995), RODRÍGUEZ et al. (2000), ANDRADE (2002), HERRERA-FONSECA et al. (2002). — Autlán de Navarro, Casimiro Castillo, Guadalajara, Mazamitla, SAN MARTÍN de Bolaños, San Sebastián del Oeste (San Sebastián Ex 10° Cantón), Tamazula de Gordiano, Tapalpa, Tequila, Tlajomulco de Zuñiga, Toluimán, Zapopan, San Ignacio Cerro Gordo, S/L.

**\*S. ochraceoflavum** (Schwein.) Sacc.

RODRÍGUEZ et al. (2000), ANDRADE (2002), HERRERA-FONSECA et al. (2002), CIBRIÁN-TOVAR Y VALENZUELA (In: CIBRIÁN-TOVAR et al. 2007). — Autlán de Navarro, Bolaños, Zapotlán el Grande (Ciudad Guzmán), Cuautitlán de GARCÍA Barragán, Mascota, Mezquitic, San Sebastián del Oeste (San Sebastián Ex 10° Cantón), Tecalitlán, Tequila, Tlajomulco de Zuñiga, Zapopan, S/L.

**S. ostrea** (Blume & T. Nees) Fr.

GD & F (1995), FIERROS Y GUZMÁN-DÁVALOS (1997), OLIVA (2000), RODRÍGUEZ et al. (2000), ANDRADE (2002), HERRERA-FONSECA et al. (2002), GUZMÁN-DÁVALOS et al. (2004), CIBRIÁN-TOVAR Y VALENZUELA (In: CIBRIÁN-TOVAR et al. 2007). — Ahualulco de Mercado, Ameca, Arenal, Atemajac de Brizuela, Autlán de Navarro, Bolaños, Cabo Corrientes, Casimiro Castillo, Cihuatlán, Zapotlán el Grande (Ciudad Guzmán), Cocula, Cuautitlán de GARCÍA Barragán, Cuautla, Chapala, Etzatlán, Guadalajara, La Huerta, Jilotlán de los Dolores, Juanacatlán, La Manzanilla de la Paz, Mascota, Mazamitla, Mezquitic, Mixtlán, Pihuamo, Villa Purificación, San Martín Hidalgo, San Sebastián del Oeste (San Sebastián Ex 10° Cantón), Sayula, Tala, Talpa de Allende, Tamazula de Gordiano, Tapalpa, Tecalitlán, Tecolotlán, Tenamaxtlán, Tepatitlán de Morelos, Tequila, Tlajomulco de Zuñiga, Tonila, San Gabriel (Venustiano Carranza), Zapopan, Zapotitlán de Vadillo, Zapotlán del Rey, San Ignacio Cerro Gordo, S/L.

**\*Xylobolus frustulatus** (Pers.) Boidin

≡ *Stereum frustulatum* (Pers.) Fr.  
RODRÍGUEZ et al. (2000), ANDRADE (2002), HERRERA-FONSECA et al. (2002), GUZMÁN-DÁVALOS et al. (2004). — Autlán de Navarro, Cabo Corrientes, Cuautitlán de GARCÍA Barragán, Mazamitla, Villa Purificación, San Sebastián del Oeste (San Sebastián Ex 10° Cantón), Tapalpa, Tecalitlán, Toluimán, S/L.

**\*X. subpileatus** (Berk. & M.A. Curtis) Boidin

≡ *Stereum subpileatum* Berk. & M.A. Curtis = *S. frustulatum* var. *subpileatum* (Berk. & M.A. Curtis) A.L. Welden  
RODRÍGUEZ et al. (2000), ANDRADE (2002), HERRERA-FONSECA et al. (2002). — Autlán de Navarro, Casimiro Castillo, Zapotlán el Grande (Ciudad Guzmán), Cuautitlán de GARCÍA Barragán, Mascota, Mazamitla, San Sebastián del Oeste (San Sebastián Ex 10° Cantón), Tapalpa, Tecalitlán, Tequila, Zapopan, S/L.  
THELEPHORALES

**Cuadro 1 (continuación).** Taxa citados de Jalisco hasta 2007. Se marcan con **negritas** los taxa que se contaron. \* = No registrados en GUZMÁN-DÁVALOS Y FRAGOZA (1995). **GD & F (1995)** = GUZMÁN-DÁVALOS Y FRAGOZA (1995). **S/L** = Sin localidad. **P** = Bosque La Primavera, sin señalar municipio específico, el cual puede ser alguno de los siguientes: Arenal, Tala, Tlajomulco de Zuñiga y/o Zapopan.

**Bankeraceae**

\***Bankera violascens** (Alb. & Schwein.)

Pouzar

ANDRADE (2002). — Tequila.

**Boletopsis leucomelaena** (Pers.) Fayod

GD & F (1995), RODRÍGUEZ et al. (2000). — Tequila, S/L.

\***Hydnellum aurantiacum** (Batsch) P. Karst.

ANDRADE (2002). — Tequila, Zapopan.

**H. auratile** (Britzelm.) Maas Geest.

GD & F (1995), ANDRADE (2002). — Tequila.

\***H. scrobiculatum** (Fr.) P. Karst.

ANDRADE (2002). — Tequila.

\***H. suaveolens** (Scop.) P. Karst.

ANDRADE (2002). — Autlán de Navarro.

\***Phellodon confluens** (Pers.) Pouzar

ANDRADE (2002). — Mazamitla, Tequila.

\***P. melaleucus** (Sw. ex Fr.) P. Karst.

ANDRADE (2002). — Tequila, Zapopan.

\***P. niger** (Fr.) P. Karst.

= *Hydnum nigrum* Fr.

ANDRADE (2002). — Autlán de Navarro, Tequila, Zapopan, S/L.

**Sarcodon imbricatus** (L.) P. Karst.

≡ *Hydnum imbricatum* L.

GD & F (1995), FIERROS Y GUZMÁN-DÁVALOS (1997), ANDRADE (2002). — Autlán de Navarro, Zapotlán el Grande (Ciudad Guzmán), Cuautitlán de GARCÍA Barragán, Mazamitla, Mezquitic, San Martín Hidalgo, Tamazula de Gordiano, Tapalpa, Tecolotlán, Tequila, Zapotitlán de Vadillo, S/L.

**S. aff. scabrosus** (Fr.) P. Karst.

≡ *Hydnum aff. scabrosum* Fr.

GD & F (1995). — Tequila.

**Thelephoraceae**

\***Thelephora arbuscula** Corner

SÁNCHEZ-JÁCOME Y GUZMÁN-DÁVALOS (1997), RODRÍGUEZ et al. (2000), HERRERA-FONSECA et al. (2002). — San Sebastián del Oeste (San Sebastián Ex 10° Cantón), S/L.

\***T. caryophyllea** (Schaeff.) Pers.

SÁNCHEZ-JÁCOME Y GUZMÁN-DÁVALOS (1997), GUZMÁN-DÁVALOS (2001), ANDRADE (2002). — Zapotlán el Grande (Ciudad Guzmán), Tapalpa.

\***T. griseozonata** Cooke

SÁNCHEZ-JÁCOME Y GUZMÁN-DÁVALOS (1997), ANDRADE (2002). — Tapalpa.

\***T. regularis** var. **multipartita** (Schwein.)

Corner

SÁNCHEZ-JÁCOME Y GUZMÁN-DÁVALOS (1997), ANDRADE (2002). — Autlán de Navarro,

Cuautitlán de GARCÍA Barragán, Tequila,

Tlajomulco de Zuñiga.

\***T. regularis** var. **regularis** Schwein.

SÁNCHEZ-JÁCOME Y GUZMÁN-DÁVALOS (1997), ANDRADE (2002). — Tapalpa, Tequila.

\***T. terrestris** Ehrh.

SÁNCHEZ-JÁCOME Y GUZMÁN-DÁVALOS (1997), ANDRADE (2002). — Autlán de Navarro, Zapotlán el Grande (Ciudad Guzmán), Cuautitlán de GARCÍA Barragán, Guadalajara, Mazamitla, Tapalpa, Tequila, Zapopan.

*T. aff. terrestris*

PÉREZ-SILVA et al. (1981, como *Cotylidia aff. terrestris*). — La Huerta.

\***T. vialis** Schwein.

SÁNCHEZ-JÁCOME Y GUZMÁN-DÁVALOS (1997), RODRÍGUEZ et al. (2000), ANDRADE (2002), HERRERA-FONSECA et al. (2002). — Autlán de Navarro, Cuautitlán de GARCÍA Barragán, San Sebastián del Oeste (San Sebastián Ex 10° Cantón), S/L.

*T. aff. vialis*

ANDRADE (2002). — Mascota.

**TREMELLALES****Exidiaceae**

**Ductifera pululahuana** (Pat.) Donk

GD & F (1995). — Guadalajara.

**Eichleriella leveilleana** (Berk. & M.A. Curtis)

Burt

GD & F (1995). — Cihuatlán, La Huerta.

**E. macrospora** (Ellis & Everh.) G.W. Martin

GD & F (1995). — Guadalajara.

**Exidia nucleata** (Schwein.) Burt

GD & F (1995). — Jocotepec.

**Pseudohydnum gelatinosum** (Scop.) P.

Karst.

GD & F (1995). — Tonila.

**Sirobasidiaceae**

\***Sirobasidium sanguineum** Lagerh. & Pat.

FIERROS Y GUZMÁN-DÁVALOS (1997). — Tecolotlán.

**Syzygosporaceae**

**Syzygospora alba** G.W. Martin

GD & F (1995). — Mazamitla.

**Tremellaceae**

**Tremella concrescens** (Schwein.) Burt

GD & F (1995), HERRERA-FONSECA et al. (2002). — Zapotlán el Grande (Ciudad Guzmán), Gómez Farías, San Sebastián del Oeste (San Sebastián Ex 10° Cantón).

*T. aff. dumontii* Lowy

HERRERA-FONSECA et al. (2002). — San Sebastián del Oeste (San Sebastián Ex 10° Cantón).

**T. fuciformis** Berk.

GD & F (1995), FIERROS Y GUZMÁN-DÁVALOS (1997), HERRERA-FONSECA et al. (2002). — Zapotlán el Grande (Ciudad Guzmán), Cuautitlán de GARCÍA Barragán, San Sebastián del Oeste (San Sebastián Ex 10° Cantón), Tecolotlán, Tonila.

**T. lutescens** Pers.

GD & F (1995), FIERROS Y GUZMÁN-DÁVALOS (1997), OLIVA (2000), RODRÍGUEZ et al. (2000). — Cuautitlán de GARCÍA Barragán, Jocotepec, Mazamitla, Sayula, Tecolotlán, Tequila, Zacoalco de Torres, S/L.

\***T. mesenterica** Retz.

HERRERA-FONSECA et al. (2002). — San Sebastián del Oeste (San Sebastián Ex 10° Cantón).

*Tremella* sp.

GD & F (1995).

**TELIOMYCETES****UREDINALES**

**Aecidium keerliae** Arthur (anamorfo)

GD & F (1995). — S/L.

**A. pereziae** Arthur (anamorfo)

GD & F (1995). — S/L.

**A. solani** Mont. (anamorfo)

GD & F (1995). — Tequila, Zapotitlán de Vadillo.

**Physopella pallescens** (Arthur) Cummins &

Ramachar (anamorfo)

GD & F (1995). — S/L.

**Chaconiaceae**

**Scopella quadrilobata** J.F. Hennen &

Cummins

GD & F (1995). — Puerto Vallarta.

**Coleosporiaceae**

**Coleosporium anceps** Dietel & Holw.

GD & F (1995). — S/L.

**C. dahliae** Arthur

GD & F (1995). — S/L.

\***C. ipomoeae** (Schw.) Burr.

ZENTENO et al. (1955). — S/L.

**C. paraphysatum** Dietel & Holw.

GD & F (1995). — S/L.

**C. steviae** Arthur

GD & F (1995). — S/L.

**C. viguierae** Dietel & Holw.

GD & F (1995). — S/L.

*Coleosporium* sp.

GD & F (1995). — S/L.

**Cronartiaceae**

**Cronartium conigenum** Hedgc. & N.R. Hunt

GD & F (1995), RODRÍGUEZ et al. (2000), ANÓNIMO (2000), HERRERA-FONSECA et al. (2002),

**Cuadro 1 (continuación).** Taxa citados de Jalisco hasta 2007. Se marcan con **negritas** los taxa que se contaron. \* = No registrados en GUZMÁN-DÁVALOS Y FRAGOZA (1995). **GD & F (1995)** = GUZMÁN-DÁVALOS Y FRAGOZA (1995). **S/L** = Sin localidad. **P** = Bosque La Primavera, sin señalar municipio específico, el cual puede ser alguno de los siguientes: Arenal, Tala, Tlajomulco de Zuñiga y/o Zapopan.

CIBRIÁN-TOVAR et al. (2007). — Cuautitlán de GARCÍA Barragán, San Sebastián del Oeste (San Sebastián Ex 10° Cantón), Tequila, Zapopan, Zapotitlán de Vadillo, P, S/L.	GD & F (1995). — S/L.	GD & F (1995). — S/L.
<b>C. quercuum</b> (Berk.) Miyabe ex Shirai CIBRIÁN-TOVAR et al. (2007). — S/L.	<b>P. dietelii</b> Sacc. & P. Syd. GD & F (1995). — S/L.	<b>P. jaliscana</b> Arthur GD & F (1995). — S/L.
<i>Pucciniaceae</i> <b>Cumminsia umbrosa</b> J.F. Hennen & Cummins GD & F (1995). — Concepción de Buenos Aires.	<b>P. distorta</b> Holw. GD & F (1995). — S/L.	<b>P. jaliscensis</b> Holw. GD & F (1995). — S/L.
<i>Gymnosporangium</i> sp. CIBRIÁN-TOVAR et al. (2007). — S/L.	<b>P. diutina</b> Mains & Holw. GD & F (1995). — S/L.	<b>P. kuhniae</b> Schwein. var. <b>kuhniae</b> GD & F (1995). — S/L.
<b>Puccinia abnormis</b> Henn. GD & F (1995). — S/L.	<b>P. dochmia</b> Berk. & M.A. Curtis GD & F (1995). — S/L.	<b>P. lantanae</b> Farl. GD & F (1995). — S/L.
<b>P. abrupta</b> Dietel & Holw. GD & F (1995). — S/L.	<b>P. dolosa</b> Arthur & Fromme var. <b>dolosa</b> GD & F (1995). — S/L.	<b>P. lateritia</b> Schwein. GD & F (1995). — S/L.
<b>P. arechavaletae</b> Speg. GD & F (1995). — S/L.	<b>P. echinopteridis</b> Holw. GD & F (1995). — S/L.	<b>P. levis</b> var. <b>tricholaenae</b> (Syd. & P. Syd.) Ramachar & Cummins GD & F (1995). — S/L.
<b>P. aristidae</b> Tracy. ZENTENO et al. (1955). — S/L.	<b>P. egregia</b> Arthur GD & F (1995). — S/L.	<b>P. malvacearum</b> Bertero ex Mont. GD & F (1995). — S/L.
<b>P. aristidae</b> var. <b>chaetariae</b> Cummins & S.M. Husain GD & F (1995). — S/L.	<b>P. ellisiana</b> Thüm. GD & F (1995). — S/L.	<b>P. megalospora</b> (Orton) Arthur & J.R. Johnst. GD & F (1995). — S/L.
<b>P. arthuriana</b> H.S. Jacks. GD & F (1995). — S/L.	<b>P. enceliae</b> Dietel & Holw. GD & F (1995). — S/L.	<b>P. melampodii</b> Dietel & Holw. GD & F (1995). — S/L.
<b>P. baccharidis</b> Dietel & Holw. GD & F (1995). — S/L.	<b>P. enceliae</b> var. <b>aemulans</b> (Syd. & P. Syd.) Parmelee GD & F (1995). — S/L.	<b>P. mitrata</b> P. Syd. & Syd. GD & F (1995). — S/L.
<b>P. calanticariae</b> Parmelee GD & F (1995). — S/L.	<b>P. esclavensis</b> Dietel & Holw. var. <b>esclavensis</b> GD & F (1995). — S/L.	<b>P. noccae</b> Arthur GD & F (1995). — S/L.
<b>P. caleae</b> Arthur var. <b>caleae</b> GD & F (1995). — S/L.	<b>P. fidelis</b> Arthur GD & F (1995). — S/L.	<b>P. obtecta</b> Peck GD & F (1995). — S/L.
<b>P. caleae</b> var. <b>cuernavaca</b> Parmelee GD & F (1995). — S/L.	<b>P. fimbristylidis</b> Arthur GD & F (1995). — S/L.	<b>P. parilis</b> (Arthur) Arthur GD & F (1995). — S/L.
<b>P. cenchri</b> Dietel & Holw. GD & F (1995). — S/L.	<b>P. fumosa</b> Holw. Parmelee (1986), GD & F (1995). — Guadalajara, S/L.	<b>P. pentstemonis</b> Peck GD & F (1995). — S/L.
<b>P. chaetochloae</b> Arthur GD & F (1995). — S/L.	<b>P. guillemineae</b> Dietel & Holw. GD & F (1995). — S/L.	<b>P. pitcairniae</b> Lagerh. GD & F (1995). — S/L.
<b>P. cognata</b> var. <b>fraseri</b> Parmelee GD & F (1995). — S/L.	<b>P. henryae</b> Cummins GD & F (1995). — S/L.	<b>P. poarum</b> E. Nielsen GD & F (1995). — S/L.
<b>P. commelinae</b> Holw. GD & F (1995). — S/L.	<b>P. heterospora</b> Berk. & M.A. Curtis GD & F (1995). — Zapotlán el Grande (Ciudad Guzmán), Tequila, S/L.	<b>P. polysora</b> Underw. GD & F (1995). — S/L.
<b>P. conoclinii</b> Seym. GD & F (1995). — S/L.	<b>P. hodgsoniana</b> F. Kern GD & F (1995). — S/L.	<b>P. porophylli</b> Henn. GD & F (1995). — La Huerta, S/L.
<b>P. crassipes</b> Berk. & M.A. Curtis GD & F (1995). — S/L.	<b>P. impedita</b> Mains & Holw. GD & F (1995). — S/L.	<b>P. prionosciadii</b> Lindr. GD & F (1995). — S/L.
<b>P. cyperi</b> Arthur GD & F (1995). — S/L.	<b>P. inanipes</b> Dietel & Holw. GD & F (1995). — S/L.	<b>P. punctoidea</b> P. Syd. & Syd. GD & F (1995). — S/L.
<b>P. desmanthodii</b> Dietel & Holw.	<b>P. infuscans</b> Arthur & Holw. GD & F (1995). — S/L.	<b>P. ruelliae-bourgaei</b> Dietel & Holw. GD & F (1995). — S/L.
	<b>P. invelata</b> H.S. Jacks.	<b>P. salviicola</b> Dietel & Holw. GD & F (1995). — S/L.
		<b>P. sanguinolenta</b> Henn.



**Cuadro 1 (continuación).** Taxa citados de Jalisco hasta 2007. Se marcan con **negritas** los taxa que se contaron. \* = No registrados en GUZMÁN-DÁVALOS Y FRAGOZA (1995). **GD & F (1995)** = GUZMÁN-DÁVALOS Y FRAGOZA (1995). **S/L** = Sin localidad. **P** = Bosque La Primavera, sin señalar municipio específico, el cual puede ser alguno de los siguientes: Arenal, Tala, Tlajomulco de Zuñiga y/o Zapopan.

GD & F (1995). — S/L.	GD & F (1995). — Cuautitlán de GARCÍA Barragán, Tequila, Zapotlán del Rey.	<b>U. maydis</b> (DC.) Corda GD & F (1995), ANÓNIMO (2000). — Zapopan, P, S/L.
<b>P. schedonnardii</b> Kellerm. & Swingle GD & F (1995). — S/L.	<b>U. eragrostidis</b> Tracy GD & F (1995). — S/L.	<b>U. syntherismae</b> (Schwein.) Peck GD & F (1995). — Guadalajara.
<b>P. semi-insculpta</b> Arthur GD & F (1995). — S/L.	<b>U. euphlebius</b> Syd. & P. Syd. GD & F (1995). — S/L.	<b>*U. tritici</b> (Pers.) Rost. ZENTENO et al. (1955). — S/L.
<b>P. senecionicola</b> Arthur GD & F (1995). — S/L.	<b>U. euphorbiae</b> (Schwein.) Cooke & Peck GD & F (1995). — S/L.	<b>MYXOMYCOTA</b> ECHINOSTELIALES <b>*Clastoderma debaryanum</b> A. Blytt LADO et al. (1999). — La Huerta.
<b>P. sinaloana</b> Cummins, M.P. Britton & J.W. Baxter GD & F (1995). — S/L.	<b>U. galphimiae</b> Dietel & Holw. GD & F (1995). — S/L.	LICEALES <b>Cribraria cancellata</b> (Batsch) Nann.-Bremek. var. <b>cancellata</b> ≡ <i>Dictydium cancellatum</i> (Batsch) T. Macbr. GD & F (1995), LADO et al. (1999). — Cuautitlán de GARCÍA Barragán, La Huerta, La Manzanilla de la Paz, Mexicacán.
<b>P. sorghi</b> Schwein. ZENTENO et al. (1955), GD & F (1995). — S/L.	<b>U. hedysari-paniculati</b> (Schwein.) Farl. GD & F (1995). — S/L.	<b>*C. cancellata</b> var. <b>fusca</b> (G. Lister) Nann.-Bremek. LADO et al. (1999). — La Huerta.
<b>P. subglobosa</b> Dietel & Holw. GD & F (1995). — S/L.	<b>U. jatrophae</b> Dietel & Holw. GD & F (1995). — S/L.	<b>C. languescens</b> Rex GD & F (1995). — Zapopan.
<b>P. tageticola</b> Dietel & Holw. GD & F (1995). — S/L.	<b>U. lupini</b> Berk. & M.A. Curtis GD & F (1995). — S/L.	<b>C. piriformis</b> Schard. GD & F (1995). — Cuautitlán de GARCÍA Barragán.
<b>P. tetramerii</b> Seym. GD & F (1995). — S/L.	<b>U. mexicanus</b> Dietel & Holw. GD & F (1995). — S/L.	<b>C. purpurea</b> Schard. GD & F (1995). — Casimiro Castillo.
<b>P. tripsaci</b> Dietel & Holw. GD & F (1995). — S/L.	<b>U. phaseoli</b> (Pers.) G. Winter GD & F (1995). — S/L.	<b>*C. tenella</b> Schrad. LADO et al. (1999). — La Huerta.
<b>P. vallartensis</b> J.F. Hennen & Cummins GD & F (1995). — Puerto Vallarta, S/L.	<b>*U. phaseoli</b> var. <b>typica</b> Arthur ZENTENO et al. (1955). — S/L.	<b>C. violacea</b> Rex GD & F (1995), LADO et al. (1999). — La Huerta, S/L.
<b>P. velata</b> (Ellis & Everh.) Arthur GD & F (1995). — S/L.	<b>U. punctiformis</b> Syd. & P. Syd. GD & F (1995). — S/L.	<b>Enteridium intermedium</b> (Nann.-Bremek.) M.L. Farr ≡ <i>Reticularia intermedia</i> Nann.-Bremek. GD & F (1995). — Guadalajara.
<b>P. versicolor</b> Dietel & Holw. GD & F (1995). — S/L.	<b>U. senecionicola</b> Arthur GD & F (1995). — S/L.	<b>E. lycoperdon</b> (Bull.) M.L. Farr ≡ <i>Reticularia lycoperdon</i> Bull. GD & F (1995), RODRÍGUEZ et al. (2000). — Cuautitlán de GARCÍA Barragán, S/L.
<b>P. viatica</b> J.F. Hennen & Cummins GD & F (1995). — Puerto Vallarta, S/L.	<b>U. tenuicutis</b> McAlpine GD & F (1995).	<b>Licea minima</b> Fr. GD & F (1995). — Cuautitlán de GARCÍA Barragán, S/L.
<b>P. virgata</b> Ellis & Everh. GD & F (1995). — S/L.	<b>U. tenuistipes</b> Dietel & Holw. GD & F (1995). — S/L. Puccinosiraceae <b>Puccinosira brickelliae</b> Dietel & Holw. GD & F (1995). — S/L.	<b>Lindbladia tubulina</b> Fr. GD & F (1995). — S/L.
<b>P. xanthii</b> Schwein. GD & F (1995). — S/L.	Ravenaliaceae <b>*Spumula quadrifida</b> Mains. ZENTENO et al. (1955). — S/L.	<b>Lycogala epidendrum</b> (J.C. Buxb. ex L.) Fr. GD & F (1995). — Cuautitlán de GARCÍA Barragán, Hostotipaquiillo, Tequila.
<b>P. zexmeniae</b> Dintel & Holw. GD & F (1995). — S/L.	Uropyxidaceae <b>Uropyxis heterospora</b> J.F. Hennen & Cummins GD & F (1995). — Cihuatlán.	<b>*L. exiguum</b> Morgan LADO et al. (1999). — La Huerta.
<b>Uromyces bauhiniicola</b> Arthur GD & F (1995). — S/L.	<b>*Tranzschelia arthurii</b> Tranzschel & M.A. Litv. LÓPEZ-FRANCO Y HENNEN (1990). — Talpa de Allende.	
<b>U. bidenticola</b> Arthur GD & F (1995). — S/L.	USTOMYCETES USTILAGINALES <b>Sphacelotheca reiliana</b> (J.G. Kühn) G.P. Clinton GD & F (1995), ANÓNIMO (2000). — Zapopan, P, S/L.	
<b>U. bouvardiae</b> Syd. & P. Syd. GD & F (1995). — S/L.	<b>Ustilago dieteliana</b> Henn. ZENTENO et al. (1955). — S/L.	
<b>U. ciceris-arietini</b> (Grognot) Jacz. & Boyd GD & F (1995). — S/L.		
<b>U. clignyi</b> Pat. & Har. GD & F (1995). — S/L.		
<b>U. cucullatus</b> Syd. & P. Syd. GD & F (1995). — S/L.		
<b>U. effusus</b> Arthur		

**Cuadro 1 (continuación).** Taxa citados de Jalisco hasta 2007. Se marcan con **negritas** los taxa que se contaron. \* = No registrados en GUZMÁN-DÁVALOS Y FRAGOZA (1995). **GD & F (1995)** = GUZMÁN-DÁVALOS Y FRAGOZA (1995). **S/L** = Sin localidad. **P** = Bosque La Primavera, sin señalar municipio específico, el cual puede ser alguno de los siguientes: Arenal, Tala, Tlajomulco de Zuñiga y/o Zapopan.

- L. flavofuscum** (Ehrenb.) Rostaf.  
GD & F (1995). — Cuautitlán de GARCÍA Barragán, Zapopan.
- Tubifera ferruginosa** (Batsch) J.F. Gmel.  
GD & F (1995), FIERROS Y GUZMÁN-DÁVALOS (1997), RODRÍGUEZ *et al.* (2000), GUZMÁN-DÁVALOS (2001), HERRERA-FONSECA *et al.* (2002). — Zapotlán el Grande (Ciudad Guzmán), Cuautitlán de GARCÍA Barragán, La Manzanilla de la Paz, San Sebastián del Oeste (San Sebastián Ex 10° Cantón), Tecolotlán, S/L.
- T. microsperma** (Berk. & M.A. Curt.) G.W. Martin  
GD & F (1995). — Ameca, Cuautitlán de GARCÍA Barragán, Tequila.
- PHYSARALES  
**Craterium leucocephalum** (Pers.) Ditmar  
GD & F (1995), LADO *et al.* (1999, como var. *leucocephalum*). — Chapala, La Huerta, Tequila, Zapopan.
- \*Diderma effusum** (Schwein.) Morgan  
LADO *et al.* (1999). — La Huerta.
- \*D. spumarioides** (Fr.) Fr.  
LADO *et al.* (1999). — La Huerta.
- Didymium difforme** (Pers.) Gray  
GD & F (1995). — Guadalajara, S/L.
- D. squamulosum** (Alb. & Schwein.) Fr.  
GD & F (1995). — Cuautitlán de GARCÍA Barragán.
- \*Fuligo megaspora** Sturgis  
LADO *et al.* (1999). — La Huerta.
- F. septica** (L.) F.H. Wigg.  
GD & F (1995), RODRÍGUEZ *et al.* (2000). — Cuautitlán de GARCÍA Barragán, La Manzanilla de la Paz, S/L.
- Leocarpus fragilis** (Dicks.) Rostaf.  
GD & F (1995). — Tapalpa.
- Lepidoderma tigrinum** (Schrad.) Rostaf.  
GD & F (1995). — Cuautitlán de GARCÍA Barragán.
- Physarum bitectum** G. Lister  
GD & F (1995). — Zapotlanejo, S/L.
- P. cinereum** (Batsch) Pers.  
GD & F (1995), LADO *et al.* (1999). — Guadalajara, La Huerta, S/L.
- \*P. compressum** Alb. & Schwein.  
LADO *et al.* (1999). — La Huerta.
- \*P. didermoides** (Ach. ex Pers.) Rostaf.  
LADO *et al.* (1999). — La Huerta.
- \*P. javanicum** Racib.  
LADO *et al.* (1999). — La Huerta.
- \*P. leucopus** Link  
LADO *et al.* (1999). — La Huerta.
- P. melleum** (Berk. & Broome) Masee  
GD & F (1995), LADO *et al.* (1999). — Guadalajara, La Huerta, S/L.
- P. murinum** Lister  
GD & F (1995). — Cuautitlán de GARCÍA Barragán.
- P. mutabile** (Rostaf.) G. Lister  
GD & F (1995). — Guadalajara, S/L.
- \*P. nicaraguense** T. Macbr.  
LADO *et al.* (1999). — La Huerta.
- P. notabile** T. Macbr.  
GD & F (1995). — Autlán de Navarro, S/L.
- \*P. nutans** Pers.  
LADO *et al.* (1999). — La Huerta.
- P. pusillum** (Berk. & M.A. Curtis) G. Lister  
GD & F (1995). — Guadalajara, S/L.
- \*P. serpula** Morgan  
LADO *et al.* (1999). — La Huerta.
- \*P. viride** var. *aurantium* (Bull.) Lister  
LADO *et al.* (1999). — La Huerta.
- Willkommlangea reticulata** (Alb. & Schwein.) Kuntze  
GD & F (1995). — Zapopan.
- PROTOSTELIALES  
**Ceratiomyxa fruticulosa** (O.F.Müll.) T. Macbr.  
GD & F (1995), LADO *et al.* (1999), HERRERA-FONSECA *et al.* (2002). — Cuautitlán de GARCÍA Barragán, La Huerta, San Sebastián del Oeste (San Sebastián Ex 10° Cantón), Tequila, Zapopan.
- C. sphaerosperma** Boedijn  
GD & F (1995). — S/L.
- STEMONITALES  
**\*Collaria arcyronema** (Rostk.) Nann.-Bremek. ex Lado  
≡ *Lamproderma arcyronema* Rostaf.  
LADO *et al.* (1999). — La Huerta.
- C. elegans** (Racib.) Dhillion & Nann.-Bremek. ex Ing  
≡ *Comatricha elegans* (Racib.) Lister  
GD & F (1995). — Guadalajara, S/L.
- \*Comatricha pulchella** (C. Bab.) Rostaf.  
LADO *et al.* (1999). — La Huerta.
- \*C. tenerrima** (Berk. & M.A. Curtis) G. Lister  
LADO *et al.* (1999). — La Huerta.
- \*Diachea bulbilosa** (Berk. & Broome) Lister  
LADO *et al.* (1999). — La Huerta.
- \*D. leucopoda** (Bull.) Rostaf.  
LADO *et al.* (1999). — La Huerta.
- \*D. radiata** Lister & Petch  
LADO *et al.* (1999). — La Huerta.
- \*D. silvaepluvialis** M.L. Farr  
LADO *et al.* (1999). — La Huerta.
- Lamproderma columbinum** (Pers.) Rostaf.  
GD & F (1995). — Cuautitlán de GARCÍA Barragán.
- Stemonitis axifera** (Bull.) T. Macbr.  
GD & F (1995). — Cuautitlán de GARCÍA Barragán, S/L.
- \*S. flavogenita** E. Jahn  
LADO *et al.* (1999). — La Huerta.
- \*S. fusca** Roth  
LADO *et al.* (1999). — La Huerta.
- \*S. herbatica** Peck  
LADO *et al.* (1999). — La Huerta.
- \*S. nigrescens** Rex  
LADO *et al.* (1999). — La Huerta.
- \*S. smithii** T. Macbr.  
LADO *et al.* (1999). — La Huerta.
- \*Stemonitopsis aff. gracilis** (Wingate ex G. Lister) Nann.-Bremek.  
LADO *et al.* (1999). — La Huerta.
- \*S. typhina** (F.H. Wigg.) Nann.-Bremek.  
LADO *et al.* (1999). — La Huerta.
- \*Symphytocarpus longus** (Peck) Nann.-Bremek.  
≡ *Stemonaria longa* (Peck) Nann.-Bremek., R. Sharma & Y. Yamam.  
LADO *et al.* (1999). — La Huerta.
- TRICHIALES  
**Arcyria cinerea** (Bull.) Pers.  
GD & F (1995), LADO *et al.* (1999). — Autlán de Navarro, La Huerta, S/L.
- A. denudata** (L.) Wettst.  
GD & F (1995), LADO *et al.* (1999). — Guadalajara, La Huerta, La Manzanilla de la Paz.
- A. incarnata** (Pers.) Pers.  
GD & F (1995), HERRERA-FONSECA *et al.* (2002). — Autlán de Navarro, San Sebastián del Oeste (San Sebastián Ex 10° Cantón).
- A. nutans** (Bull.) Grev.  
GD & F (1995). — Zapopan, S/L.
- Hemitrichia calyculata** (Speg.) M.L. Farr  
GD & F (1995), LADO *et al.* (1999). — Guadalajara, La Huerta, S/L.
- H. serpula** (Scop.) Rostaf.  
GD & F (1995), LADO *et al.* (1999). — La



**Cuadro 1 (continuación).** Taxa citados de Jalisco hasta 2007. Se marcan con **negritas** los taxa que se contaron. \* = No registrados en GUZMÁN-DÁVALOS Y FRAGOZA (1995). **GD & F (1995)** = GUZMÁN-DÁVALOS Y FRAGOZA (1995). **S/L** = Sin localidad. **P** = Bosque La Primavera, sin señalar municipio específico, el cual puede ser alguno de los siguientes: Arenal, Tala, Tlajomulco de Zuñiga y/o Zapopan.

Huerta, La Manzanilla de la Paz.

**Metatrachia vesparium** (Batsch) Nann.-Bremek.  
GD & F (1995). — Hostotipaquillo, La Manzanilla de la Paz, Tequila.

\***Perichaena chrysosperma** (Curr.) Lister LADO et al. (1999). — La Huerta.

**Trichia favoginea** (Batsch) Pers.  
GD & F (1995). — Cuautitlán de GARCÍA Barragán.

**T. lutescens** (Lister) Lister  
GD & F (1995). — Tequila.

**T. varia** (Pers. ex J.F. Gmel.) Pers.  
GD & F (1995). — La Manzanilla de la Paz.

**ZYCOMYCOTA**

**MUCORALES**

\***Cunninghamella echinulata** (Thaxt.) Thaxt. ex Blakeslee  
GONZÁLEZ Y HERRERA (1993). — Colotlán.

\***Mucor hiemalis** Wehmer  
GONZÁLEZ Y HERRERA (1993). — Colotlán.

**M. mucedo** L.  
GD & F (1995). — Guadalajara.

**M. piriformis** Scop.  
GD & F (1995, citado como dudoso). — Guadalajara.

**M. racemosus** Bull.  
GD & F (1995, citado como dudoso). — Guadalajara.

\***Rhizopus arrhizus** A. Fisch.  
LAPPE et al. (1989). — Guadalajara.

**R. stolonifer** (Ehrenb.) Vuill.  
= *R. nigricans* Ehrenb.  
GD & F (1995). — Guadalajara.

\***Syncephalastrum racemosum** Cohn  
GONZÁLEZ Y HERRERA (1993). — Colotlán.

**HONGOS MITOSPÓRICOS**

**Acrothecium** sp.  
GD & F (1995). — Guadalajara.

\***Humicola alopallonella** Meyers & R.T. Moore  
GONZÁLEZ Y HERRERA (1995). — Colotlán.

**Phialocladus zsoitii** Kreisel  
GD & F (1995). — S/L.

\***Zalerion varia** Anastasiou  
GONZÁLEZ Y HERRERA (1995). — Colotlán.

\***Zygosporium masonii** S. Hughes  
GONZÁLEZ Y HERRERA (1993). — Colotlán.

**REINO CHROMISTA**

**Phylum Oomycota**

\***Albugo ipomoeae-panduranae** (Schw.) Sw.  
ZENTENO et al. (1955). — S/L.

**Phytophthora capsici** Leonian  
GD & F (1995). — S/L.

\***P. cinnamomi** Rands  
GARCÍA DÍAZ (In: CIBRIÁN-TOVAR et al. 2007),  
Tainter y ALVARADO ROSALES (In: CIBRIÁN-TOVAR et al. 2007). — S/L.

\***P. omnivora** de Bary  
ZENTENO et al. (1955). — S/L.

**Phylum Plasmodiophoromycota**

**Plasmodiophora** sp.  
ZENTENO et al. (1955). — S/L.

**Cuadro 2.** Trabajos exclusivos de Jalisco publicados de 1996 al 2007, y tres previos que no se mencionaron en GUZMÁN-DÁVALOS Y FRAGOZA-DÍAZ (1995)\*.

Trabajo	Temática
PÉREZ-SILVA et al. (1981)*	Lista preliminar de los macromicetes de Chamela
LAPPE et al. (1989)*	Estudio microbiano y cromatográfico del tejuino de Jalisco
GONZÁLEZ Y HERRERA (1993)*	Macromicetes endopsamófilos de Barra de Navidad
SÁNCHEZ-JÁCOME et al. (1996)	Caracterización de doce cepas de hongos ectomicorrízicos del Bosque La Primavera
FIERROS Y GUZMÁN-DÁVALOS (1997)	Inventario preliminar de macromicetes de Sierra de Quila
GUZMÁN (1998)	Especies de <i>Psilocybe</i> conocidas de Jalisco
LADO et al. (1999)	Myxomycota del bosque tropical de Chamela
ANÓNIMO (2000)	Lista de hongos de La Primavera
FIERROS et al. (2000)	Hongos macroscópicos de la Sierra de Quila: diversidad y similitud fungística
OLIVA (2000)	Contribución al conocimiento de los macromicetes de la Laguna de Sayula
RODRÍGUEZ et al. (2000)	Hongos de la Costa Norte de Jalisco
ARROYO (2001)	Macromicetes de la Barranca del Río Santiago
CEDANO et al. (2001)	Aphylophorales como tintes orgánicos
GUZMÁN-DÁVALOS (2001)	Guía rápida de los hongos del Nevado de Colima
HERRERA-FONSECA et al. (2002)	Micobiota de la región de San Sebastián del Oeste
RODRÍGUEZ et al. (2002)	Guía ilustrada de los hongos del Bosque La Primavera
GUZMÁN-DÁVALOS et al. (2003)	Ascomycotina conocidos de Jalisco
BAUTISTA-HERNÁNDEZ Y AGUIRRE-ACOSTA (2004)	Algunas especies de Lepiotáceos de Chamela
GUZMÁN-DÁVALOS et al. (2004)	Hongos de la región de El Tuito
SÁNCHEZ-JÁCOME Y GUZMÁN-DÁVALOS (2005)	Registros de Ascomycetes de Jalisco
VARGAS-RODRÍGUEZ Y VÁZQUEZ-GARCÍA (2005)	<i>Blumenavia toribiotapaensis</i> : especie nueva de Clathraceae de Jalisco

## Literatura citada

- ANDRADE, R.H. 2002. *Uso del programa DELTA® para el estudio de los hongos Aphylophorales no poroides de México*. Universidad Autónoma de Nuevo León, Linares, Nuevo León. Tesis de Maestría.
- ANÓNIMO. 2000. *Programa de manejo. Área de protección de flora y fauna La Primavera, México*. Comisión Nacional de Áreas Naturales Protegidas, SEMARNAT, México, D.F.
- ARROYO, P.K. 2001. *Macromicetos de la Barranca del Río Santiago en Zapopan, Jalisco, con énfasis en su conservación*. Universidad Autónoma de Guadalajara, Zapopan, Jalisco. Tesis de Licenciatura.
- BANDALA, V. y L. MONTOYA. 1995. Additional new records or unusual Mexican macromycetes. *Documents Mycologiques* 25(98–100): 29–46.
- BANDALA, V. y L. MONTOYA. 2000. A revision of some *Crepidotus* species related to Mexican taxa. *Mycological Research* 104(4): 495–506.
- BANDALA, V. y L. MONTOYA. 2004. *Crepidotus* from Mexico; new records and type studies. *Mycotaxon* 89(1): 1–30.
- BAUTISTA-HERNÁNDEZ, S. y E. AGUIRRE-ACOSTA. 2004. Algunas especies de Lepiotáceos de la Estación de Biología Chamela, Jalisco, México. *Rev. Mex. Mic.* 18: 39–45.
- CALDERÓN-VILLAGÓMEZ, A. y E. PÉREZ-SILVA. 1989. Consideraciones taxonómicas y nuevos registros de algunas especies del género *Lycoperdon* (Gasteromycetes) en México. *Anales Inst. Biol., Univ. Nal. Autón. México, Ser. Bot.* 59(1): 1–30.
- CALONGE, F.D., G. GUZMÁN y F. RAMÍREZ-GUILLÉN. 2004. Observaciones sobre los Gasteromycetes de México depositados en los herbarios XAL y XALU. *Bol. Soc. Mic. Madrid* 28: 337–371.
- CEDANO, M., L. VILLASEÑOR y L. GUZMÁN-DÁVALOS. 2001. Some Aphylophorales tested for organic dyes. *Mycologist* 15(2): 81–85.
- CIBRIÁN-TOVAR, D., D. ALVARADO ROSALES y S.E. GARCÍA DÍAZ. 2007. (Eds.). *Enfermedades forestales en México. Forest diseases in Mexico*. Universidad Autónoma de Chapingo, Comisión Nacional Forestal; Secretaría del Medio Ambiente y Recursos Naturales; United States Department of Agriculture U.S.A., Canadian Forest Service, Comisión Forestal de América del Norte (FAO), Chapingo, México, 587 pp.
- ESTRADA-TORRES, A. y J. CIFUENTES. 1998. *Faerberia carbonaria* in Mexico. *Mycotaxon* 67: 433–438.
- FAUSTO-GUERRA, S., L. GUZMÁN-DÁVALOS y J.C. VELÁZQUEZ-HUESO. 2002. Cultural studies of *Gymnopilus* species (Cortinariaceae, Agaricales). *Mycotaxon* 84: 429–444.
- FIERROS, M.L. 1999. *Estudio taxonómico del género Trametes (Basidiomycotina: Poriales) en México*. Universidad de Costa Rica, Costa Rica. Tesis de Maestría.
- FIERROS, M.L. y L. GUZMÁN-DÁVALOS. 1995 (1997). Inventario preliminar de los hongos macroscópicos de la Sierra de Quila, Jalisco, México. *Bol. IBUG (Universidad de Guadalajara), Época* 3(1–3): 129–142.
- FIERROS, M.L., J.L. NAVARRETE-HEREDIA y L. GUZMÁN-DÁVALOS. 2000. Hongos macroscópicos de la Sierra de Quila, Jalisco, México: diversidad y similitud fungística. *Rev. Biol. Trop.* 48(4): 931–937.
- GARCÍA, J. 1999. *Estudio sobre la taxonomía, ecología y distribución de los hongos de la familia Boletaceae (Basidiomycetes, Agaricales) de México*. Universidad Autónoma de Nuevo León, Linares, Nuevo León. Tesis de Maestría.
- GONZÁLEZ, M.C. 1995. *Fusarium solani* como agente causal del manchado pardo en reproductores silvestres mantenidos en cautiverio del camarón blanco del Pacífico *Panaeus vannamei*. *Rev. Mex. Mic.* 11: 175–178.
- GONZÁLEZ, M.C. y T. HERRERA. 1993. Macromicetos endopsamófilos de Barra de Navidad, Jalisco, México. *Rev. Mex. Mic.* 9: 19–33.
- GONZÁLEZ, M.C. y T. HERRERA. 1995. Macromicetos marinos lignícolas de la laguna costera de Barra de Navidad, Estado de Jalisco, México. *Rev. Mex. Mic.* 11: 145–154.
- GUZMÁN, G. 1977. *Identificación de los hongos*. Ed. Limusa, México, D.F.
- GUZMÁN, G. 1995. Supplement to the monograph of the genus *Psilocybe*. En: O. PETRINI y E. HORAK (Eds.), *Taxonomic monograph of Agaricales, Bibliotheca Mycological* 159. Cramer, Berlín. pp. 91–141.
- GUZMÁN, G. 1998. Las especies de *Psilocybe* (Fungi, Basidiomycotina, Agaricales) conocidas de Jalisco (México) y descripción de dos nuevas para la ciencia. *Acta Bot. Mex.* 43: 23–32.
- GUZMÁN, G. 2000. New species and new records of *Psilocybe* from Spain, the U.S.A. and Mexico, and a new case of poisoning by *Psilocybe barrerae*. *Documents Mycologiques* 29(16): 41–52.
- GUZMÁN, G. y F. RAMÍREZ-GUILLEN. 2001. *The Amanita caesarea-complex*. Cramer, Stuttgart.
- GUZMÁN, G. y C.L. OVREBO. 2000. New observations on Sclerodermataceous fungi. *Mycologia* 92(1): 174–179.
- GUZMÁN, G., J.W. ALLEN y P. SIHAMONTH. 2006. Distribution of the hallucinogenic mushroom *Psilocybe antioquiensis* Guzmán et al. (Agaricomycetidae) in Colombia, Mexico, and Cambodia. *Intern. J. Med. Mushrooms* 8: 85–89.
- GUZMÁN, G., L. MONTOYA, V.M. BANDALA, G. MATA y D. SALMONES. 1995. Studies in the genus *Pleurotus*, IV. Observations on the pink forms growing in Mexico based in the interbreeding of two different strains. *Mycotaxon* 53: 247–259.
- GUZMÁN, G., M.A. MORÓN, F. RAMÍREZ-GUILLÉN y J.H.D. WOLF. 2001. Entomogenous *Cordyceps* and related genera from Mexico with discussions on their hosts and new records. *Mycotaxon* 78: 115–125.
- GUZMÁN, G., F. RAMÍREZ-GUILLÉN, M. CONTU, O. RODRÍGUEZ y L. GUZMÁN-DÁVALOS. 2004. New records of *Asproinocybe* and *Tricholosporum* (Agaricales, Tricholomataceae). *Documents Mycologiques* 33(131): 23–28.
- GUZMÁN-DÁVALOS, L. 1996. New records of the genus *Gymnopilus* (Agaricales, Cortinariaceae) from Mexico. *Mycotaxon* 59: 61–78.
- GUZMÁN-DÁVALOS, L. 2001. *Jalisco, México. Hongos del Nevado de Colima*. Rapid Color Guide No. 87, versión 1.1. Foster, R.B., M. Metz y E. Fanti (Productores). Environmental & Conservation Programs, The Field Museum, Chicago.
- GUZMÁN-DÁVALOS, L. 2003. Type studies of *Gymnopilus* (Agaricales) I. *Mycotaxon* 86: 395–423.
- GUZMÁN-DÁVALOS, L. y G. FRAGOZA DÍAZ. 1995 (“1994”). Los hongos registrados del Estado de Jalisco. *Bol. IBUG (Universidad de Guadalajara)* 9(1–2): 11–23.
- GUZMÁN-DÁVALOS, L. y G. GUZMÁN. 1995. Toward a monograph of the genus *Gymnopilus* (Cortinariaceae) in Mexico

- co. *Documents Mycologiques* 25(98–100): 197–212.
- GUZMÁN-DÁVALOS, L., I. ÁLVAREZ, M.R. SÁNCHEZ-JÁCOME, M. HERRERA Y O. RODRÍGUEZ. 2004. Hongos de la región de El Tuito. En: S. CARVAJAL (Ed). *Avances en la Investigación Científica en el Centro Universitario de Ciencias Biológicas y Agropecuarias, XV Semana de la Investigación Científica*. Universidad de Guadalajara.
- GUZMÁN-DÁVALOS L., M. HERRERA, B.E. CARDONA Y Y. SILDARRIAGA. 2006. *Gymnopilus tuxtlenensis* (Basidiomycetes, Agaricales), especie tropical conocida de México y América del Sur. *Acta Bot. Mex.* 76: 67–75.
- GUZMÁN-DÁVALOS, L., O. RODRÍGUEZ, M.R. SÁNCHEZ-JÁCOME Y S. CHACÓN. 2001 (2003). Ascomycotina conocidos de Jalisco. *Bol. IBUG (Universidad de Guadalajara)* 9(1–2): 11–23.
- HAWKSWORTH, D.L., P.M. KIRK, B.C. SUTTON Y D.N. PEGLER. 1995. *Ainsworth & Bisby's dictionary of the fungi*. CAB International, Wallingford. 8° ed.
- HERRERA-FONSECA, M.J., L. GUZMÁN-DÁVALOS Y O. RODRÍGUEZ. 2002. Contribución al conocimiento de la micobiota de la Región de San Sebastián del Oeste, Jalisco, México. *Acta Bot. Mex.* 58: 19–50.
- HOLWAY, E.W. 1897. Mexican fungi. *Bot. Gaz.* 24: 23–38.
- ILLANA, C., G. MORENO Y M. LIZÁRRAGA. 2000. Catálogo de Myxomycetes de México. *Staphia* 73: 167–186.
- JU, Y.M., J.D. ROGERS Y F. SAN MARTÍN. 1997. A revision of the genus *Daldinia*. *Mycotaxon* 61: 243–293.
- KIRK, P.M., P.F. CANNON, J.C. DAVID Y J.A. STALPERS. 2001. *Ainsworth & Bisby's dictionary of the fungi*. CAB International, Wallingford. 9° ed.
- KIRK, P.M., P.F. CANNON, D.W. MINTER Y J.A. STALPERS. 2008. *Ainsworth & Bisby's dictionary of the fungi*. CAB International, Wallingford. 10° ed.
- LADO, C., M. RODRÍGUEZ-PALMA Y A. ESTRADA-TORRES. 1999. Myxomycetes from seasonal tropical forest on the pacific coast of Mexico. *Mycotaxon* 71: 307–321.
- LALLI, G. Y G. PACIONI. 1992. *Lactarius* sec. *Lactifluus* and allied species. *Mycotaxon* 44(1): 155–195.
- LAPPE, P., M. ULLOA Y J. GÓMEZ. 1989. Estudio microbiano y cromatográfico del tejuino de Jalisco, México. *Rev. Mex. Mic.* 5: 181–203.
- LÓPEZ-FRANCO, R.M. Y J.F. HENNEN. 1990. The genus *Tranzschelia* (Uredinales) in the Americas. *Syst. Bot.* 15(4): 560–591.
- MEDEL, R. 2002. Nuevos registros de Pyrenomycetes (Ascomycotina) en México. *Bol. Soc. Bot. Méx.* 70: 79–85.
- MEDEL, R. Y F.D. CALONGE. 2004. Aportación al conocimiento de los Discomycetes de México con especial referencia del género *Helvella*. *Bol. Soc. Mic. Madrid* 28: 151–159.
- MEDEL, R., J.D. ROGERS Y G. GUZMÁN. 2006. *Phylacia mexicana* sp. nov. and consideration of other species with emphasis on Mexico. *Mycotaxon* 97: 279–290.
- MEDEL, R., G. GUZMÁN Y S. CHACÓN. 1999. Especies de macromicetos citados de México IX. Ascomycetes, Parte III: 1983–1996. *Acta Bot. Mex.* 46: 57–72.
- MIGLIOZZI, V. Y M. COCCIA. 1994. Funghi del Lazio. VII. 32–36. *Echinoderma efbulle*, *Lepiota boudieri*, *Leucoagaricus subolivaceus*, *Volvariella pusilla* form. *Mic. Ital.* 2: 73–96.
- MONTOYA, L. Y V.M. BANDALA. 1996. Additional new records on *Lactarius* from Mexico. *Mycotaxon* 57: 425–450.
- MONTOYA, L., V.M. BANDALA Y G. GUZMÁN. 1996. New and interesting species of *Lactarius* from Mexico including scanning electron microscope observations. *Mycotaxon* 57: 411–424.
- MORALES-TORRES, E. Y M. VILLEGAS-RÍOS. 2007. Distribución del género *Amanita*. In: LUNA, I., J.J. MORRONE Y D. ESPINOSA (eds.), *Biodiversidad de la franja volcánica transmexicana*. UNAM, México, D.F.
- MORENO-FUENTES, A. 1996. *Contribución al conocimiento taxonómico del género Leccinum S.F. Gray (Boletaceae) en el centro de México*. Universidad Nacional Autónoma de México, México, D.F. Tesis de Maestría.
- NAVARRETE-HEREDIA, J.L. Y J. MÁRQUEZ-LUNA. 1995. Rediscovery of *Oxyporus flohri*, (Coleoptera: Staphylinidae), from Mexico and new distributional records of two other Mexican *Oxyporus*. *Entomological News* 106(1): 39–43.
- OLIVA, M.A. 2000. *Contribución al conocimiento de los hongos (macromicetos) de la Laguna de Sayulla, Jalisco*. Universidad de Guadalajara. Zapopan, Jalisco. Tesis de Licenciatura.
- PARMASTO, E. 2001. Hymenochaetoid fungi (Basidiomycota) of North America. *Mycotaxon* 79: 107–176.
- PARMELEE, J.A. 1986. The autoecious species of *Puccinia* on Polemoniaceae in North America. *Mycologia* 78(3): 454–468.
- PÉREZ-SILVA, E. Y T. HERRERA. 1991. *Iconografía de Macromicetos de México. I Amanita*. Publ. Esp. IBUNAM 6, México, D.F.
- PÉREZ-SILVA, E. Y T. HERRERA. 2003. *Algunos hongos comestibles de México. Calendario 2003, Jardín Botánico*. Instituto de Biología, UNAM, México, D.F.
- PÉREZ-SILVA, E., E. AGUIRRE-ACOSTA Y C. PÉREZ-AMADOR. 1988. Aspectos sobre el uso y la distribución de *Pycnoporus sanguineus* (Polyporaceae) en México. *Rev. Mex. Mic.* 4: 137–144.
- PÉREZ-SILVA, E., T. HERRERA Y M. ESQUEDA-VALLE. 1999. Species of *Geastrum* (Basidiomycotina: Geastraceae) from Mexico. *Rev. Mex. Mic.* 15: 89–104.
- PÉREZ-SILVA, E., A. MARTÍNEZ Y E. AGUIRRE. 1981. *Lista preliminar de los macromicetos de la Estación de Biología "Chamela"*. Instituto de Biología, UNAM, México, D.F. En mimeógrafo, 3 pp.
- PETCH, T. 1933-1934. Notes on entomogenous fungi. *Trans. British Mycol. Soc.* 18: 48–75.
- PETCH, T. 1934. Notes on entomogenous fungi. *Trans. British Mycol. Soc.* 19: 161–194.
- PETCH, T. 1941-1942. Notes on entomogenous fungi. *Trans. British Mycol. Soc.* 25: 250–265.
- RODRÍGUEZ, O. 1998. Avances en el conocimiento del género *Pluteus* (Fungi, Agaricales) en Nueva Galicia, México. *Bol. IBUG (Universidad de Guadalajara)* 5(1–3): 87–93.
- RODRÍGUEZ, O. Y L. GUZMÁN-DÁVALOS. 1997. New additions to the genus *Pluteus* Fr. (Pluteaceae, Agaricales) for Mexico. *Mic. Neotr. Aplic.* 10: 83–91.
- RODRÍGUEZ, O. Y L. GUZMÁN-DÁVALOS. 2000. Algunas especies del género *Pluteus* Fr. (Pluteaceae, Agaricales) citados de Nueva Galicia, México. *Bol. IBUG (Universidad de Guadalajara)* 7(1–3): 61–77.
- RODRÍGUEZ, O. Y L. GUZMÁN-DÁVALOS. 2001. Clave dicotómica de las especies del género *Pluteus* Fr. (Pluteaceae) conocidos de la región de Nueva Galicia y algunas áreas aledañas, México. *Acta Bot. Mex.* 57: 23–36.
- RODRÍGUEZ, O. Y L. GUZMÁN-DÁVALOS. 2007. Nuevos registros de *Pluteus* Fr. (Ba-

- sidiomycetes, Agaricales, Pluteaceae) en México. *Acta Bot. Mex.* **80**: 21–39.
- RODRÍGUEZ, O., M. CEDANO, L. VILLASEÑOR-IBARRA Y A. ARIAS. 2002. *Guía ilustrada de los hongos del Bosque La Primavera*. Departamento de Botánica y Zoología, Centro Universitario de Ciencias Biológicas y Agropecuarias, Universidad de Guadalajara, Zapopan.
- RODRÍGUEZ, O., L. GUZMÁN-DÁVALOS, I. ÁLVAREZ Y L. VILLASEÑOR. 2000. Hongos. En: J.A. VÁZQUEZ G., J.J. REYNOSO D., Y. VARGAS R. Y H.G. FRÍAS U. (Eds.). *Jalisco – Costa Norte: Patrimonio ecológico, cultural y productivo de México*. Instituto de Botánica y Unidad Multimedia, CUCBA, Universidad de Guadalajara, Versión Electrónica (CD).
- RODRÍGUEZ, O., R. VALENZUELA, S. HERRERA Y R. DÍAZ-MORENO. 1996. Nuevo registro de *Coltricia montagnei* (Fr.) Murrill (Aphyllophorales, Hymenochaetaceae) para México. *Bol. IBUG (Universidad de Guadalajara)* **4**(1–3): 61–64.
- RODRÍGUEZ, O., O. VARGAS Y L. GUZMÁN-DÁVALOS. 1997. New reports of the genus *Pluteus* (Agaricales) from Mexico. *Mycotaxon* **61**: 473–480.
- RUBIO-BUSTOS, S.Y., L. GUZMÁN-DÁVALOS Y J.L. NAVARRETE-HEREDIA. 1999 (2000). Especies entomopatógenas de *Cordyceps* (Fungi, Ascomycotina) en México. *Bol. IBUG (Universidad de Guadalajara)* **7**(1–3): 135–157.
- SAN MARTÍN, F. Y P. LAVÍN. 1997. Datos sobre los géneros *Entonaema* y *Ustulina* (Pyrenomycetes, Xylariaceae). *Acta Bot. Mex.* **40**: 25–35.
- SAN MARTÍN, F. Y J.D. ROGERS. 1995. Notas sobre la historia, relaciones de hospedante y distribución del género *Xylaria* (Pyrenomycetes, Sphaeriales) en México. *Acta Bot. Mex.* **30**: 21–40.
- SAN MARTÍN, F., Y.-M. JU Y J.D. ROGERS. 1999A. Algunas especies de *Hypoxyylon* (Pyrenomycetes, Xylariaceae) de México. *Acta Bot. Mex.* **47**: 31–53.
- SAN MARTÍN, F., P. LAVÍN Y E. PÉREZ-SILVA. 1999B. Ascomycetos del Herbario Nacional (MEXU) II. *Hypoxyylon* (Hymenochaetaceae, Xylariaceae) sensu stricto. *Rev. Mex. Mic.* **15**: 105–109.
- SAN MARTÍN, F., P. LAVÍN Y J.D. ROGERS. 2001. Some species of *Xylaria* (Hymenochaetaceae, Xylariaceae) associated with oaks in Mexico. *Mycotaxon* **79**: 337–360.
- SÁNCHEZ-JÁCOME, M.R. Y L. GUZMÁN-DÁVALOS. 1997. Nuevos registros de *Thelephora* (Aphyllophorales, Basidiomycotina) para México. *Rev. Mex. Mic.* **13**: 70–77.
- SÁNCHEZ-JÁCOME, M.R. Y L. GUZMÁN-DÁVALOS. 2005. New records of ascomycetes from Jalisco, Mexico. *Mycotaxon* **92**: 177–191.
- SÁNCHEZ-JÁCOME, M.R., J.P. OROZCO-GARCÍA Y L. GUZMÁN-DÁVALOS. 1996. Caracterización de doce cepas de hongos ectomicorrízicos del Bosque La Primavera, Jalisco, México. *Mic. Neotr. Aplic.* **9**: 81–93.
- SINGER, R., J. GARCÍA Y L.D. GÓMEZ. 1990. *The Boletineae of Mexico and Central America I & II*. Beih. Nova Hedwigia 98 & Cramer, Stuttgart.
- SINGER, R., J. GARCÍA Y L.D. GÓMEZ. 1992. *The Boletineae of Mexico and Central America IV*. Beih. Nova Hedwigia 105 & Cramer, Stuttgart.
- TORRES-TORRES, M.G. Y L. GUZMÁN-DÁVALOS. 2005. Notas sobre la variación morfológica de *Ganoderma curtisii* (Ganodermatales, Ganodermataceae) en México. *Rev. Mex. Mic.* **21**: 39–47.
- VALENZUELA, R., R. NAVA Y J. CIFUENTES. 1996. La familia Hymenochaetaceae en México. El género *Hydnochaete* Bres. *Polibotánica* **1**: 7–15.
- VALENZUELA, R., T. RAYMUNDO Y J. CIFUENTES. 2007. La familia Hymenochaetaceae en México III. El género *Aurificaria* D.A. Reid. *Polibotánica* **24**: 153–166.
- VARGAS-RODRÍGUEZ, Y.L. Y J.A. VÁZQUEZ-GARCÍA. 2005. *Blumenavia toribiotapaensis*: a new species of Clathraceae from Jalisco, Mexico. *Mycotaxon* **94**: 7–14.
- WHITE, JR., J.F. Y G. MORGAN-JONES. 1987. Endophyte-host associations in forage grasses. VII. *Acremonium chisosum*, a new species isolated from *Stipa eminens* in Texas. *Mycotaxon* **28**(1): 179–189.
- ZENTENO, M., W.D., YERKES, JR. Y J.S. NIEDERHAUSER. 1955. *Primera lista de hongos de Jalisco. Arreglada por huéspedes*. Folleto 14. Secretaría de Agricultura y Ganadería, México D.F.



REYES CARRILLO, J.L., R. MUÑOZ S., P. CANO R., F.A. EISCHEN Y E. BLANCO C. 2009.

**Atlas de Polen de la Comarca Lagunera, México.** Universidad Autónoma Agraria Antonio Narro. Guzmán Editores, México D.F. 336 pp. Precio: no especificado.

Citar

**E**l presente *Atlas* constituye una edición bella e interesante por cuanto a la cantidad de ilustraciones que lo conforman y el tema que aborda, y lo convierten, a primera vista, en un libro importante para reconocer los granos de polen y las plantas que los producen. Viene pues, a llenar un vacío donde es notable la carencia de trabajos sobre este tema y de esta calidad.

Richard Jones, Director del International Bee Research Association, Cardiff, en el Reino Unido, señaló en el prefacio que escribió para este libro *“el profesor José Luis Reyes Carrillo y sus colegas invirtieron alrededor de cinco años colectando y analizando polen, para [poder conformar] este muy amplio y más necesario Atlas. Este proveerá una referencia esencial para todos aquellos involucrados en la agricultura, agronomía, horticultura, silvicultura, apicultura y botánica en los años venideros”*. Esta publicación representó la conjunción de esfuerzos de la Fundación Produce Coahuila, A.C. y la Universidad Autónoma Agraria Antonio Narro.

Según quedó enunciado por los autores en el texto: *“se requirieron varios años de investigación para obtener los resultados que se presentan en este documento. La labor cuidadosa para el aislamiento, la identificación del polen y la descripción de los mismos, dio lugar a una guía ilustrada que de manera sencilla, visual y descriptiva permite reconocer el polen y su planta de origen.”*

El libro tiene una muy buena presentación, el papel es de calidad excepcional, la impresión de las imágenes a colores permite una comparación más real con los ejemplares de plantas en campo para su identificación.

El *Atlas* inicia con una explicación muy general sobre el proceso de polinización, el papel que desempeñan los insectos y se señalan las razones por las que se requiere identificar el polen en un estudio de polinización. Se mencionan de manera somera las características que ayudan a determinar los tipos polínicos de cada especie de planta y su aplicación en Melisopalínología. Para efectos de facilitar su consulta, los autores dividieron a las especies de la Región Lagunera en tres secciones: a. Silvestres, b. Cultivadas y, c. Ornamentales. En todas y cada una de ellas se presentan, además del nombre común en español e inglés, el nombre científico con sus correspondientes sinónimos y basónimos según sea el caso, acompañados de imágenes de las plantas y las fotomicrografías del polen, ambas con sus respectivas descripciones.

A continuación de las especies ornamentales, se hace referencia a las técnicas para el aislamiento del polen, características del mismo, glosario, referencias consultadas, referencias citadas y un índice temático.

Las especies tratadas en cada una de las secciones están ordenadas de manera alfabética de acuerdo al nombre común en español, las descripciones de la planta son tan breves, en algunas especies de apenas cuatro renglones, y se complementan con ilustraciones nítidas para ayudar en la identificación por comparación. En lo que respecta a las de los granos de polen dejan mucho más que desear: aparte de que son brevísimas, la información que proporcionan es irrelevante e inexacta en la mayoría de los casos. Por otro lado, algunas de las fotomicrografías no son claras y acaban por ser sólo manchones de tinta que frustran al estudioso.

Tomemos por ejemplo las descripciones de la página 152: *“El durazno o melocotonero es un árbol frutal. Su fruto es el durazno o melocotón, llamado también prisco, contiene una única y gran semilla encerrada en una cáscara dura. Esta fruta de piel aterciopelada, posee una carne amarilla o blanquecina, de sabor dulce que despide un delicado aroma.”* En este caso no se describe la planta, ni siquiera en forma sencilla como se asienta en el prólogo. Siguen más adelante: *“Polen cuyo grano es de tamaño grande, con forma de balón de fútbol americano, de 40x59 micras. Presenta un surco transversal y una banda longitudinal de color marrón rojizo que contrasta con su superficie coriácea café claro.”* De igual forma, parece que se describe al grano de polen de acuerdo al tratamiento y manejo que se le dio y no a sus características morfológicas. En realidad la ilustración representa un grano colapsado, por eso toma esa forma que los autores describen de una manera tan coloquial; la banda longitudinal que citan corresponde, en realidad, al doblez que sufrió en el momento del montaje.

La preparación permanente de muestras es un proceso que requiere de bastantes cuidados y las mediciones deben basarse en varios granos. Una buena descripción debe incluir como datos mínimos: la forma del granos en vista ecuatorial basada en sus ejes polar y ecuatorial así como la forma en vista polar; tipo, posición y número de aperturas; grosor de la exina y tipo de ornamentación.

La nomenclatura botánica es un asunto no menos complicado y al que en esta obra se le presta poca atención y, por tanto, requiere de un análisis detallado. En varias páginas que se seleccionaron al azar, se encontró que los géneros no co-



rresponden con las familias referidas: “*Sonchus oleraceus* L., sin. *Sonchus asper* (¡Labiatae!)”, debe ser Asteraceae. [37]<sup>1</sup>; “*Plantago major* L., sin. *P. asiatica*, *P. halophila* (¡Lamiaceae!)”, debe ser Plantaginaceae [101]; “*Allium cepa* L., sin. *A. succulentum*, *Cepa esculenta* (¡Umbellifera!)”, debe ser Alliaceae o Amaryllidaceae, según el autor del sistema que se siga [144]; “*Prunus persica* L., sin. *Persica vulgaris*, *Amygdalis persicus* [persica] (Drupaceae)”, debe ser Rosaceae [152], y así en otras.

Se descubrió también que algunas fotomicrografías de granos de polen no corresponden con las especies que se les asignan, e.g.: “*Atriplex canescens* (Pursch) Nutt. (Chenopodiaceae)”, en realidad corresponde a una Asteraceae [47]; “*Opuntia leptocaulis* DC. (Cactaceae)”, por igual, es de una Asteraceae [113]; “*Tribulus terrestris* L. (Zygophyllaceae)”, es una Asteraceae [117]; “*Casuarina equisetifolia* L. ex J.R. & G. Forst. (Casuarinaceae)”, es de Amaranthaceae o Chenopodiaceae [198]; “*Stapelia gigantea* N.E. Br. (Apocynaceae)”, también el polen es de Amaranthaceae-Chenopodiaceae [207]; “*Plumeria rubra* L. f. *acutifolia* (Poir). Woods. (Apocynaceae)”, polen de Amaranthaceae-Chenopodiaceae [214]; “*Lavandula angustifolia* Mill. (Lamiaceae)”, polen difícil de definir, pero con certeza no pertenece a la familia que señalan [218]; “*Celosia argentea* var. *cristata* Kuntze (Amaranthaceae)”, polen de Asteraceae [223]; “*Washingtonia filifera* (Linden ex André) H. Wendl. (¡Palmaceae!)”, al parecer polen de una Zygo-

llaceae [234]; “*Eucalyptus gunni* Hook. F. (Myrtaceae)”; el polen no corresponde a la familia [252]; entre otros.

Por otro lado, no hay consistencia en el uso de los nombres de las familias: Drupaceae en lugar de Rosaceae, Labiatae en unos casos y en otros Lamiaceae. Su ortografía es otro aspecto a considerar: Apocynaceae, que en repetidas ocasiones aparece Apocinaceae; Palmaceae o Palmaceae, debiendo ser Palmae o, todavía más preciso, Arecaceae.

Es comprensible que el lenguaje que se emplea a lo largo del *Atlas* tiene como objetivo facilitar su lectura y entendimiento a todo el público interesado, pero los autores no deben soslayar la responsabilidad social que tienen pues cada error que aparece impreso corre el riesgo de repetirse al infinito.

Desde luego, con estas observaciones no se pretende, ni se podría lograr, restarle méritos al *Atlas* que está destinado a convertirse en el libro de cabecera de todos aquellos interesados en las plantas y sus granos de polen. Desde el científico botánico, los amantes de la naturaleza, los apicultores y, sobre todo, estudiantes de ciencias biológicas.

Con seguridad habrá ediciones futuras de este *Atlas*, mientras no haya otros libros mejores que lo sustituyan. Lo ideal sería que se hiciera una revisión exhaustiva y se corrigieran todos los errores y omisiones que parecen encontrarse en cada página de esta obra, y que se pudiera tener este documento en algún portal (*en línea*), para que llegara a un público más amplio y no quedara sólo en manos de unos cuantos privilegiados con los recursos para adquirirlo.

Ma. Noemí Jiménez Reyes  
 njimenez@cucba.udg.mx  
 Laboratorio de Palinología  
 Instituto de Botánica  
 Universidad de Guadalajara

<sup>1</sup>Corresponde al número de la página.

## Información para los autores

***ibugana*** es una revista internacional *en línea*, que publica artículos en cualquier aspecto de la botánica sistemática y que son sometidos a revisión por pares antes de su aceptación. Considera documentos sobre todos los taxones de organismos tratados en el *International Code of Botanical Nomenclature—ICBN* (hongos, líquenes, algas, diatomeas, musgos, hepáticas, antocerotes, y plantas vasculares), tanto vivos como fósiles. Incluye todos los tipos de taxonomías, los artículos sobre florística y fitogeografía, las teorías y los métodos de la sistemática y filogenia, monografías taxonómicas, catálogos, biografías y bibliografías, historia de las exploraciones botánicas, guías de identificación, relaciones filogenéticas, las descripciones de taxones nuevos, tipificación y nomenclatura. Para los documentos que comprendan 60 páginas o más en la revista, se publicarán en un número especial y se le asignará un ISBN.

Por el momento ***ibugana*** no tiene ningún costo por página y es una publicación de acceso libre. Todos los manuscritos serán sometidos a revisión por dos o más árbitros anónimos antes de ser aceptados. ***ibugana*** pretende publicar cada documento en un plazo de seis meses después de la aceptación por parte de los editores. Para hacer esto posible, se aconseja en la preparación de su manuscrito seguir con cuidado los ***lineamientos*** y consultar los números más recientes de ***ibugana*** en <http://ibugana.cucba.udg.mx>.

---